京城日報 夕刊 三月四日(火)
京城府太平通一丁目 京城日報社

乾燒 味附 海苔の
製造販賣所 全南海苔
京城府本町四丁目 電話本局一六八七

軍縮會議

補助艦對米七割 日米間に暫定協定か

リード全權の二次提案で 可能性増大せりと

【ロンドン三日發聯合】米國側よりの信ずべき報道によると、日本の補助艦對米七割要求に關し日米間に暫定的協定成立の可能性は、リード全權の第二次提案を中心とする今回の交渉により著しく増大するに至つたと

日米全權團 各別に對策を練る

松平リード兩氏の三日の會見は 其結果によるもの

【ロンドン三日發聯合】若槻、松平兩全權は三日午前十一時より若槻全權の居室にて余人を避け約四十分間にわたり二日夕のリード米國全權との會見顛末の報告に基づき對米策につき愼重なる協議を行つたが、リード全權よりの回答をまつて三日午後更に松平リード兩全權間に會談がとげられる模様である。一方リッツ・ホテルの米國全權團も午前十時半より一時間餘にわたり鳩首凝議した、右は二日夕松平全權より提議した日本の對案につき協議したものと信ぜられる

松平全權と リード全權會見

更に松平全權は四日 英國首相とも會見

【ロンドン三日發聯合】三日午後三時過ぎリード米國全權は松平全權を日本大使館邸に訪問し會談三十分間におよんだ。松平全權は右會見後夕刻若槻全權を訪ひリード全權との會見内容を報告したが、右に次いで松平全權は四日あたりマクドナルド首相と會見すること〻なる模様である。右につき若槻全權は聯合記者に語る

若槻全權は斯う語る

松平全權がマクドナルド首相を訪問することは日米間に話が進んだ爲だと解釋されては困る、事實日米間の話は進展してゐないが、さりとて逆轉してもゐない、日本は米國側と交渉を繼續すると共に、英國側とも話を進めて行く必要がある、無論予と英米首席全權が會見するのが本筋だらうが、お互に味をつけて話をして居ては何事も進まないから松平リード兩全權の會見は今後も頻繁に行はれる筈だ、明日(四日)は主席全權會にて予もマクドナルド・スチムソン兩全權とも會ふ譯だが、何れ何とか話が出るかも知れぬ、ヂット成行きを見てゐて貰ふより外ない、しかし予は最善の努力を拂つてゐる

四日に 主席全權 會議を開く

【ロンドン三日發聯合】四日午前十一時より各國主席全權會議を再開することに決したが、右は過般專門委員會の作成せる艦種別表に關する勸告案を協議するもので佛國側は事態の模様である、但しフラリオー駐英大使が出席する豫定で本國政府より事務代理の命に接せねば、四日の主席全權會議は更に延期されることにならう

專門委員會 の報告書

【ロンドン三日發電】專門委員會が本日の會議で決定した報告書は
一、制限方式
二、制限外艦艇
三、特殊艦艇
の三項で、制限外艦艇についてはゼネヴア會議決定の非戰鬪用艦艇標準項目八項に艦上に飛行機射出裝置を有し且つ發進狀態にある飛行機三臺を超ゆるもの、の一項を加へ、特殊艦艇については主義として現存艦艇として認めさぬを方針とするも當分既定の艦艇そニトル艦、スループ艦、水上艦、水上飛行機母艦、水雷敷設艦の六種に限り現在のものを認めることとなつた。但わが練習艦については現在の七隻中五隻は認むるも今後代艦建造の際はその速力、砲力により制限方式に規定せる艦種の制限噸數中に換算するとし、又現存艦、河川砲艦は制限外艦艇中に入るることに決し、前示特殊艦艇の項目を削除することゝなつた。

附託議案全部議了

【ロンドン三日發電】專門委員會は三日午前十一時半よりセント・ジエームス宮に開會、制限外艦艇特殊艦艇につき審議した。これにて第一委員會より附託された議題を全部終つた。なほ潛水艦と航空母艦に關する議題はフランス參加まで延期されること〻なつた

佛全權團は 信任投票後出發

【パリ三日發聯合】タルヂュ内閣は五日佛下院においてその信任を決するはずであつたが、豫定を變更し六日下院に臨むことゝなつた、なほロンドン會議全權は七日ロンドンに向ひ出發の豫定であるが、タルヂュ首席全權のみは一日遲れ八日となるであらう。更に約十日までにはマクドナルド首相と會談し改めて會議々事に參與するはずである

駐佛米大使 の渡英

英佛間の調停に立つか

【ロンドン三日發電】駐佛アメリカ大使エッヂ氏はスチムソン氏と直接會談のため四日パリー發ロンドンに來ること〻なつた。新内閣を組織し再びロンドンに來るタルヂュ氏が果して如何なる手札を準備してゐるかその態度如何は會議の運命に重大な關係あり、殊に英、米側では極力フランスの要求緩和に努めてゐるので或はアメリカ側が英、佛間の調停役となりエッヂ大使をして專らタルヂュ氏と折衝せしめ佛國の解決案を見出したのではあるまいかと見られ同大使の來渡は頗る重大視されてゐる。

糸價救濟の爲 補償法愈よ出動

農林省議で決定し けふ閣議で農相から諒解を求む

【東京電話】糸價對策に關し蠶糸中央會代表今井五介氏外十五名の委員は三日午後五時半町田農相を訪問融資補償法の出動方につき陳情する處あつたが農林省では直に省議を開き協議の結果、目下の糸價對策として融資補償法を出動することに意見一致した、よつて五日緊急糸價委員會を招集これを附議決定すること〻なり四日の閣議においては町田農相より目下の糸價狀況を報告したる後唯一の糸價救濟法たる融資補償法出動のやむなきに至つた事情を述べ各閣僚の諒解を求むることとなつた

補助出動には 反對も有力

特別議會の問題たらん

【東京電話】農林省では五日午前十時より糸價委員會を開き、その議決を經ていよ〳〵補償法出動を決定することになつたが、生糸今日の慘落は米國財界の不況とニューヨークにおける生糸商の暴落し銀相場下落等をその原因とし、金解禁の影響なりといはれる事を力避けてゐるが、解禁が糸價低落の一因をなしてゐる事は明かで、政府はこの非難を避くるため

昨冬來 しば〳〵民政黨より補償法の出動方を懇請したに拘らず、共同保管のみで充分なりとしこれを一蹴し去つており、なほ五十六議會に同法案が提出された際民政黨は猛烈にこれに反對し、町田農相の如き猛然反對を表明しその施行に際しても極めて愼重の態度であつたが、今日に至つて遂に同法に頼るの外なきを悟るに至つたものである。なほ同法の第一條には一般經濟界の情勢に比し糸價が異常なる低落を來たし蠶糸業の基礎を危くする虞ある場合に出動する事を規定してあるが、米、繭、糸、その他いづれも暴落し、殊に株式に至つては異常なる低落を見てゐるので、同法の出動時期に就ては可なりの疑義が存在するとて反對意見を有するものもあり、果して

出動後 所期の目的を達成し糸價安定を期し得ればよいが糸價が更に低落するやうな事があれば政府は製糸業者に對する銀行の融資に三千萬圓を限度として損失補償を行ふので非常な損失を蒙り、往年の閣議手形の二の舞を演ずるおそれあり、特別議會で大問題化するであらうと見られてゐる

財界が敏感 だから 何事も言へぬ

濱口首相談

【東京電話】四日朝歸京した濱口首相は車中左の如く語つた

現在不況にあるは生糸ばかりでなく綿布、米相、證券市場、その他諸般に亘りその原因も國內的及び國際的に頗る複雜であるから生糸だけの救濟の方面からも要求するときは自然他の方面からも要求が續出して非常に面倒になりはしないか、又生糸を擔保とする資金融通を補償しその貯溜めが行はれゝば本年下半期に入つて貿易が例年の如く順調に轉換せず政府が苦境にたつことになりはせぬか、などといふ問題については何分吾々は素人だからよく玄人の説明を聽いた上でないと何事も言へない。現下財界の一般的不況は政府が緊縮方針をつゞけるからだ、政府與黨が絶對多數を獲得し政局は安定したのだから今後は多少これを緩和し深刻な不景氣を救濟したらどうかといふ期待をもつ向もあらうが、政府の所見は財界が頗る敏感だから、うつかり物を云へない。

在滿朝鮮人は 大部分其日暮し

自覺と團結が第一

穗積課長視察より歸つて語る

總督府外事課長穗積眞六郎氏は一月二十一日京城出發滿洲に在住する朝鮮人の狀態視察の爲出張、滿洲里、ハイラル、チ、ハル、ハルビン、敦化、吉林、長春、奉天、大連をめぐつて四日午前歸任したが左の如く語つた

滿洲には十數年前一度行つた事があり今度は二度目の旅行でした以前も多少零下五十度位でしたが今度は最低三十度位で大分暖かになつたやうでした

在滿朝鮮人 の人口は正確に分りません、五十萬ともいひ、七十萬ともいひ、南京政府では百三十八萬と發表してゐます。そして吉林省一帶が一番多く在住してゐて、鐵道附近の者は稻作米穀や粟等の特産物の取次販賣に從事して居り、奧地は大抵農業に從事し、大部分は小作人であつてその生活は慘めなものです、大體に於て

その日暮し であつて、從つて支那側とどんな惡い條件でも契約して働く結果益々窮況に陷つてゐます、だから何よりも生活に對する自覺と團結が第一と思ひます。歸化問題には歸化料金の問題もありますが、支那側でも省によつて希望する所とそうしない所とあり、ぼつ〳〵歸化する者もある樣でした。この問題の對策は愼重にやるべきで、又急いでやつて却つて失敗に終るでせう。總督府としても案はあるが輕率に發表すると支那新聞紙に誇張して逆宣傳をされ、その結果は益々在滿朝鮮人の壓迫となります、先年蒙古まで行つた大倉氏もこれで大變迷惑されたやうでした

大御心を體し 宮內省の大整理

大膳寮の廢止を始め 約一割の減員

【東京電報】一木宮相は聖上陛下御即位後賜はつた緊縮節約の御勅の大御心を體し、關屋次官を委員長とする宮廷事務調査會を設け爾來前後四年間宮制改正並に職員整理の審理を進めてゐたが、今回いよ〳〵大膳寮の縮小をはじめ各部局にわたり大改正を行ふことゝし、三日御裁可を仰ぎ皇室令十一件、指令六件、告示三件、計二十件を四日附の官報で公布することとなつた。この改正の結果宮內高等官(女官、李王職々員を除く)は總定員現在三百六十六名が三百十名となり約一割の減少となるが、現在は缺員も多いので實際の異動は約五十名位であると

前年度豫算 施行勅令

五日に公布さる

【東京電報】政府は四日の定例閣議で左の勅令案を決定し明五日の官報にて公布のはずである
昭和五年度には憲法第七十一條に依り前年度豫算を施行す

時事小言

追憶

故伊藤公の記念事業として寺院建立の計畫が兒玉總監によつて提唱され內鮮官民の多數が贊同の熱意を表して居ることを聞いた。藤公地下の偉靈は、多分あの格好のよい頰髯をシゴキながら莞爾として會心の笑みを洩らして居ることであらう、今迄、政界の混亂、政黨の墮落を憤慨して怒鳴り散らして居た藤公も此事を聞いて『思ひ出の多い朝鮮に、俺の寺が建つのか』と急に眼を細くし、興に乘つて得意の詩句でも捻つて居るに違ひない。出來る事なら序でに揮毫を一枚頼みたいものである。公の詩には、宰相の風格があつたが、その書にも亦宰相の風格があり他の企及し難き格調を持つて居た。公は生前曾て森槐南に對し『君は詩人の詩を作り、俺は宰相の詩を作る』と言つて自慢された事があるさうだが事實は全くその通りで、詩書共に非凡の風韻と天分の豐さとを十二分に備へて居た。此點だけでも一世に誇るの價値がある

◇

公は詩書を愛し、風流を愛し、女を愛する以上に國家を愛した。公がその晩年を朝鮮統治に捧げたのも國家を愛し、人類を愛する偉大なる精神の現はれに外ならぬ。その眼識の高邁にして氣宇の濶大なる、明治、大正、昭和を通じて公に比肩し得べき一人をも見出し得ぬ、兎も角、公の如き間口の廣い政治家は公以前は知らず、公以後には見當らぬ。公は實に明るい政治家であつた。公は壯快なる政治家であり、死して猶壯快味を後世に殘した。公を追憶するもの何人も、景慕の念と壯快の感とが交々起るを禁じ居ないであらう。公は一代の才人であると同時に、力に滿ちた經綸家でもあつた、公を稱するに蓋世の偉人を以てするも過言ではなからう。

◇

公の勳業に對しては今更一言を添ふるの必要はない。それは餘りに時人の眼に明白であるからだ、唯、明治四十二年公が大連に上陸して滿洲各地を視察し終にハルビンにおいて奇禍に逢ふまで、新聞記者として公の一行に陪したる小官子は、今、公のための寺院建立の計畫を聞き、二十餘年前を追懷して、仰仰感慨に堪へざるものがある。爾來、二十餘春秋、公の遺業は勢よく發育しつゝある。公以て冥すべきか

脈が切れた 譯ではない

新義州多獅島の第二回調査に滿鐵がまた乘出す

昭和製鋼敷地問題

昭和製鋼所の敷地がどうやら新義州に傾きさうな噂が盛んな折柄、滿鐵では又更に第二回の多獅島調査を行ふことになつたので、まだ全く脈が切れたものでもないと見るものもあり、いづれにしても東上委員の報告をまつて最後の大運動を猛烈に行ふことになるであらう(新義州)

運動のきゝめ

問題視されなかつた滿洲內の設置も候補地に算へらる

大連の運動員歸連して語る

昭和製鋼滿洲內設置運動について上京中なりし大連の運動員は三日いかる丸にて歸連して語る

山本前滿鐵總裁が昭和製鋼所を新義州に設置しやうと計畫したことは關稅問題、補助金問題等に最も有利で所謂算盤の上から選定を見たものと思はれる、然るに滿蒙開發といふ大使命の下に立脚してゐる滿鐵が一億圓の巨資を投ずる製鋼所を單なる採算關係から新義州に持つて行くといふことは甚だ遺憾である、そこで新義州に持つて行かねばならぬといふ條件と同じ有利な條件を滿洲に見出せば何も新義州に設置しなくてはならぬ譯でもあるまい、我々上京陳情委員はこの點に就て極力關係方面を運動するところがあつた、勿論政治上からもまた滿鐵本來の使命の上からも滿洲即ち洲內設置を主張、說明したが、その結果從來問題視されてゐなかつた洲內も設立候補地として算へられるまでに漕ぎつけるに至つた、なほ在京委員は引續き猛運動中であるが石本總裁が東京を出發四日內に一兩日滯在の後八幡製鐵所を視察されることゝなつてゐるので、總裁と前後して歸連の途につく筈である

內務局長時事談

―釜山において

【釜山電話】目下開催中の道評議員會および洛東江の河川改修工事の實況視察のため三日夜來釜した今村內務局長は一千三百萬圓の失業者救濟策、自治制施行、その他時事問題について左の如く會談を試みた

失業救濟起債 一千三百萬圓の起債問題で目下の失業者救濟にあたる問題が昨今頻りに傳へられてゐるが、朝鮮としては實際問題としてこの際多額の金を苦面して仕事をこしらへることは緊急のことではあるが、報道されてゐる程事務的に具體化されてゐるものではあるまいと想像してゐる。朝鮮の事業は河川工事だけでも約一億圓を要する仕事もあり、砂防事業も相當にあるから金はいくらあつても足りない。失業救濟勢については總督から何とも話がなかつたからどの程度までの話であるかは知らぬが、現に角金は必要だ

自治制の施行 朝鮮統治の原則として當然の問題であるが、自治制を施行するには府面の經費が增大するは勿論、これを運用するにあたつて困難な事情が頗る多い。自治制施行を論議する前にむしろ現在の諮問機關としの制度がなぜ惡いかと反問したい。形は諮問機關であるがこれを圓滿に運用するとせぬとは制度の如何ではなく、人に有るのだといひ度い。現に平北の如きは評議會議にあたり官民一致して虛心坦懷に日程を進めた結果、豫定よりも早く議事の進行を見た程で、この間感情的の阻隔をきたした樣な不祥事は一つも無く極めて圓滿に終了して居る

府制施行計畫 來年度の計畫として府制施行を計畫して居る都邑が二個所あるが、うまく豫算が認められたかどうか、財務局長から聞いて居らぬので解らぬ。何處に施行されるかそれは言へない、君達の想像にまかせる

丁維汾氏市 黨部を占領

【北平一日發電】國民黨大同盟の名稱を揭げた丁維汾氏等は北平に於ける省黨部および市黨部の乘取を計劃中であつたが、一日午後二時北平分大學に於て市黨部を選びこれを占領して會議を開いた。急報に接した警備司令部公安局は百餘名急行目下外部から包圍警戒中である

◇……全鮮信託業者大會(けふ商議會議室で)

―會―

神宮參拜(三日)▲總數三〇六人▲內譯▲內地人二一二人▲朝鮮人九二人▲支那人二▲外國人▲京城修養團三五人▲觀音團體三五人▲前年度總數三三五人

卒業式 京城公立商業學校は來る七日午前十時より、京城公立中學校は同八日午前十時半より各卒業證書授與式を擧行

祝賀方法打合 陸軍記念日祝賀京城實行委員最後の打合會は四日午後一時より龍山偕行社で各關係官ら委員集合の上開催

京城都市計畫研究會 六日午後二時社會館で總會開催

―人―

◇中野金次郎氏(通運社長)四日午後七時着列車にて入城
◇阿部明治太郎氏(平南財務部長)三日夕入城天眞樓へ▲水野嚴氏(釜山瓦電重役)四日朝入城同上▲加藤茂包氏(水原農事試驗場長)同上
◇一寸木政藏氏(國際通運元山支店長)四日朝入城備前屋旅館へ
◇森菊五郎氏(群山米穀信託社長)三日夜入城不知火旅館へ▲平春富藏氏(群山米穀信託支配人)同上
◇川澤治太郎氏(元山信託社長)四日朝入城不知火旅館へ
◇辰己彥三郎氏(平壤信託重役)四日午前七時入城山本旅館へ▲松下榮氏(同)同上▲吉田道夫氏(同)同上▲伊藤利三郎氏(京南鐵道重役)同上▲山村正夫氏(釜山信託重役)同上▲木島信次氏(釜山米穀證券會社)同
◇韓相龍氏 家族同伴靜養のため五日朝東萊に赴き八日歸京の豫定
◇水嶋千松次郎氏 マサ子夫人で病氣中の處二日午前十時三十分死去、告別式は五日午後二時自宅出棺旭町東本願寺に於て告別式執行の筈
◇古田庸三郎氏(朝鮮銀行本店支配人)着任挨拶のため四日午後本社來訪

あすの天氣(5)

豫報 晴一時曇
四日正午 八・〇(攝)
昨日本海附近にあつた低氣壓は本邦方面に去り、支那北部の高氣壓は發達して朝鮮にひろがつて來たから北鮮は天氣回復したが中部以南は曇り南鮮は雨がいまだ止まない明日は天氣がよくなつて少し寒くなる
三日最低零下一・〇(攝)

自慢の味は 金扇味淋
大阪住吉 攝津酒造株式會社

電氣吹込 イーグルレコード
雜音皆無 肉声其儘
NIPPONOPHONE ニッポノホン
四月新譜 三月五日發賣
新內 お駒才三 城木屋の段 富士松加賀太夫
鳴物入長唄 戻り橋 (二枚) 吾妻路宮古太夫
筑前琵琶 佐渡の若竹 (二枚) 田中旭嶺
新歌劇 コルネビーユの鐘(サイダーの唄) 井上起久子
ブン大將
獨唱 故鄉の廢家 春のあした
映畫說明 劍劇集(赤尾林藏 南八郎)
和洋合奏 樂の調べ 供奴
落語 くしやみ講談
民謠、俗曲、俚謠
俚謠 草津節(國節くづし) 安來節(關の五本松入)
熊本甚句
俗曲 よいしよい節
童謠 やぶの豆狸 曲り角のポスト ほうびのお馬 給日傘おどり 村田初代
浪花節 兒玉大將(滿洲月下の陣)(二枚) 頭山天昭
水戶黃門記(二枚)
河內山と森田の清藏(二枚) 木村重友
平手造酒 (二枚) 松風軒榮楽
全國著名蓄音器店で發賣いたして居ります 御試聽、御用命下さい
株式會社 日本蓄音器商會

疎林早春

（けふ漢江畔にて）

百貨店の斬込みに 小賣商自衛の企み

購買組合や消費組合の撤廢論も出て…… けふ京城商議で協議

總督府職員をもつて組織する購買組合協和會が從來の加盟小賣商三十余店を棄てゝ、三越獨りに委任契約をせんとしたことは依然財界の不況にあへいでゐた府內小賣商人に一大センセーションを與へ問題は益々ごう〳〵たる渦卷の中に往々紛糾せんとする情勢を現すに至つた即ちこれ等小賣商の一部では購買會の發展は苦境にあへぐ小賣商にとつて一つの殺人的恐慌であるとて府內にあるすべての購買組合乃至消費組合を撤廢せよとすら叫んでゐる有樣である この悲痛な聲を聞いた京城商業會議所では四日商業部會の形式で評議員全部を招集しこれが對策を協議するところがあつたが、議論紛々として意見の一致を見ず、結局三越および協和會當局にその眞相をたゞした上善後策を講ずることゝし午後古城商業部長外十余名が三越および協和會を訪問したがその成行は頗る注目されてゐる

態度は公平第一 一評議員語る

別項商業會議所が協和會問題に對し調停的態度に出たことにつき評議員の一人は語る

この問題は實際小賣商としては非常に痛手ではあるに相違ない、われ〳〵は確にそれを認めるがしかし商業會議所としての態度は、それだからといつて小賣商人側の言分だけを聽いてゐるわけにはいかない。經濟上から見て最も公平な態度をとらねばならないのだ、即ち現今の世界大勢は百貨店中心になりつゝある、これは經濟の原則からしても當然なことであり、今後益々この傾向は濃厚となつて來るに違ひないし、潮の如くおしよせて來る經濟の大勢に逆行して行かうといふのは無理だ、だからわれ〳〵としての方針は急激に一百貨店に限らず、順を逐ふてそうした結果にしたいと思ふばかりだ、又それと同時にこの樣な百貨店中心傾向になつてゐるといふ社會の動きを前提としてそれに對する對策を愼重に考へて行くといふのが小賣商としての態度でもあり、われ〳〵商業會議所としてもその樣な態度を極力希望したい、で今日三越および本府の意向を聽いた上でこの問題を調停したいと思つてゐる

古城氏ら三越側と會見

三越、協和會の問題につい京城商議所では四日正午、古城商業部長、稻葉、藤、藤田（安）、藤田（米）の議員淺野書記と共に三越に加藤出張所長を訪ひ眞相を質すところがあつたが、加藤氏より三日すでに取止めたと語つたので、これを諒として引取つた

どう彈いても合はぬ算盤

三越は受動的だ 加藤出張所長語る

府について加藤三越京城出張所長は左く如く語つた

三越が本府協和會と相談して本府の購買會を**乘取る** といふ噂が話かまだ決まらなかつた內公表されたので甚だ迷惑してゐる所ですそこで三日私は本府に行つて申出に辭退しました。この話は去月中旬協和會の幹部本府の濱山會計課長からお話があつて、現在のストックを相當の値段で引取ると、事務員をそのまゝ引繼ぐこと、手數料一ケ年四千圓支出と三つの條件がありました、私の方としては手數料四千圓は出されないので、東京の本店に相談した結果月三百圓、一ケ年三千五百圓の手數料では如何ですかと回答しましたところ、先方は考へて置くとのことで歇るとかもそのことが新聞に出て仕舞つた次第です、百貨店對小賣商の

問題が やかましい際ですし私の方から進んでやつたことでもありませんので、取やめ の

手續が濟めば今直ぐでも

最初の方針に變更なし 會計課側の言分

總督府廳舍內にある協和會賣店は從來會計課の經營になつてゐたのを近く三越に委託經營せしめやうとする矢先府內の小賣商から反對の聲が高まり三越も委託經營を辭するかの如く傳へられてゐるが四日午前會計課當局では既定方針に變更なしとして左の如く語つた

會計課直屬の賣店ではいはば士族の商法で面白くないのでこの間こちらから三越に頼んで賣店をそのまゝ委託し經營して貰ふ運びになつてゐる處です、ほんの本府內の話であつて所屬官舍全部を包含する一大購買組合云々などの話はどこから出たことかと思つてゐます、府內小賣商の反對がありますが、こちらは既定方針を變更することなく手續きが濟めば四月の新年度を待たず今月中からでも三越に經營を委託する事となるでせう、かりに小賣商が聯合して會社でも作つて賣店を經營するとなればかへつてその間に權利金とか色々な情實が起つて面倒な事になるでせう

溺死者二名を出す

運航丸沈沒 原因に不審

既報慶南統營郡巨濟面運航株式會社所有船、巨濟統營間定期航路中の第一運航丸（三一トン）が二日午後四時、二十八名の乘客と五百余貨の貨物を滿載して統營港を出帆の間際に沈沒した事件は警察官、消防署員出動して人命救助につとめた結果同夜十一時過ぎに船を引上げたが乘客中二名は溺死體となつてゐるのを發見された船體の損害七百六十圓、貨物の損害二百圓、沈沒の原因につき統營署では不審な點を擧き搜査中

內地方面への日歸りの旅

準備を進めて 四月一日から實施

經濟安全を標榜して航空路の業務に着々所期の成績を擧げて居る日本航空輸送會社では益々航路擴張の**必要** を認め東京大連間航路に一大改革を加へんとする意向を以て目下具體的計畫を進めて居る模樣であるが、大體する處によると京城から東京方面行きのものは從來京城を午後一時四十分に出發し蔚山に一泊翌日午後三時三十分東京着のものを京城發を午前七時とし途中蔚山、福岡、大阪等既定の航路を經て東京着午後を五時に改め又大連方面へは京城を午前七時三十分に出發平壤を經て大連着は午前十時三十分とし折返し同日大連を正午十二時に發し京城に歸還するものでこの**計畫** によると大連京城間は悠に日に往復出來る譯で殊に平壤、蔚山、福岡へは當日中に用事を果し日歸り旅行が出來ることとなるので日鮮間の距離をいちじるしく短縮し得られるものとして大いに期待を寄せられて居る尚ほ同會社は四月一日から是非共實施する豫定で目下諸般の準備を進めて居る模樣である。

ヘリゲル氏へ學位授與

【東京電報】ドイツ哲學界の泰斗リツケルト博士の高弟オイゲン、ヘリゲル教授は元東北帝大講師をつとめた東北帝大に『數の論理』と題し論文提出中のところ三日文學博士の學位を授けられた。博士は目下歸國しバイエルン、エルランゲン大學に在職中である

バード少將歸路に就く

浮氷界も離れて 近くニユージランドへ

（寫眞はバード少將）

【ヅネデイン（ニユージランド）三日發】無電報道によれば南極探檢のバード少將は三日浮氷界を離れ歸路につき二週間以內に當地に着く見込である

警察部長を脅迫した冒險家

懲役五月が不服で けふ控訴公判開く

いつはりの申告をして、警察部長を脅迫した上意見が容れられなければ警察署に火をつけると强語して誣告および脅迫の訴追を受け四日、京城覆審法院の**白洲** に現れて、末廣裁判長の裁きを受けた勇敢な男がある愛媛縣生まれ、忠南保寧郡保寧面居住の石田正常（四七）がその冒險家である、事件はさきに第一審にあつて懲役五ケ月をいひ渡されてゐたが、不服をとなへて、控訴してその裁判を受けることゝなつたのであるが、石田は京城鐵道株式會社忠南線工事の請負者である松本嘉太郎の下請負大賀峰吉の代理人になつて貸金支拂等の事務をとつてゐた、ところが、その貸金十分の支拂に至つたので人夫等が石田を相手どつて、保寧警察署に説諭を願出たのを警察署が受入れたので、これに憤慨した石田は、秘書同署長を懲戒處分を受けしめると同時に忠南道の警察部長を脅迫すべく、昨年十一月十五日に、次ぎのやうな文を綴つて同部長に送りつけた。その文は『保寧署長は右工事請負員松本から饗應を受けて、工賃不拂問題に就いて説諭を申出ても、取合はぬ、商民は非常に困る、無警察狀態である、若し**檢擧** せねば、同署に放火す』といふのである。末廣裁判長の取調べに對しては、石田は『警部は時したが、脅迫は目的ではなかつた』といひ張つてゐる判決は十日に言渡される。

數千圓を騙取す

出鱈目の債務者を拵へ

【新義州發】新義州彌勒町六ノ八無職金允湧（三二）は昨年十一月頃無形の債務者および保證人の名をつらね三十六圓の借用證書をこしらへ自分は恰も仲介者である如くいひ觸らして近所の金持李應元（二）から右金額を騙取したのを手はじめに本年一月二十八日までの間に最低三十六圓から最高六十圓までの借用證九十九枚で約四千圓を同人から騙取したことが發覺したところ逸早く風をくらつて滿洲方面に逃走したが二日新義州附近で新義州署員に逮捕された

惠みの金で博奕

いざりの賭博——四月午前三時五十分頃本町署員が管內巡視中南大門通り五丁目六九番地人力車帳場で數名車夫となつて賭博開帳中を現場に踏込んで四名を押錢花札と共に檢擧したがこの中南大門通り五丁目六九番地の金貴烈（三九）は手に下駄をはいて廻る有名ないざりで惠みを受けた金でパチリ〳〵やつてゐたもので係官も今更の如く舌を捲いてゐる、檢擧された犯人は右の金貴烈はじめ太平通二丁目二二五番地鷹園旅館客引金得萬（二八）蓬萊町四丁目二三二番地車帳子金學應（二四）蓬萊町一丁目三二番地勞働者朴昌雲（三四）の四名である

運命大鑑定

齋藤總督は吾が觀法上稀世の巨人なり

群小豫言界を高踏し世界的觀法と高名を博す

觀理骨性相學會長 美馬天地眼 來

（鑑定要目）過去、現在、將來に於ける運命約束、適業不適業、病理病根、家相良否と其の撰擇、投機相場の興動と時運の消長、五離の有無と其の轉換法 以上外人事百般解決

鑑定料 一代普通三圓特別五圓

好期逸す勿れ 愈々六日まで

場所 南山町 京城ホテル內

呂運亨の豫審終結近し

上海から護送された同地復旦大學教授呂運亨の治安維持法違反事件は、その後約半年京城地方法院五井豫審判事の手にあつて審理が續けられてゐたが、その取調べも一段落をみせ、四日五日の訊問を最終に十日か十一日頃には豫審終結をみるはずである

郵便自動車墜落

【新義州發電】二日朝九時頃平北碧潼發新義州行きの多田商會郵便自動車は楚山郡盟時面雲上洞の下り坂で積雪のため操縱不能となり斷崖にすべり落ちたがさひはひ被害はなかつた

中島倭男記者

三日夜永眠した本社記者中島倭男氏は、去月中旬風邪の病の床についてから次第に病勢を增し、山田片山醫師等の治療を受けてゐたが二十日病狀革まり腦膜炎の徵を見るにおよんで城大醫院、久保博士その他の手厚い看護を受けたにも拘らず、遂に昨三日午後八時四十分同院において、父君現鳥致院面長中島樹衞氏、叔父君石田氏、長男淑郎君、夫人不二子さんなどの見とりの裡に敢なくなつたもので

氏は前記樹衞氏の長男として明治三十三年德島縣に生れ、父君の鳥致院に移住の後同地の小學校を卒へ大正二年德島中學校に入學、同七年同校を總つて早稻田大學政治經濟科に學んだが、氏の演劇研究の志望は止み難いものあつて、在學中大正八年九月帝國劇場文藝部に入り雜誌『帝劇』を主宰するに及んで翌九年早稻田大學を退き專ら劇界に身を投ずるに至つた。大正十四年同劇場を退いて都新聞に演藝記者に聘せられたが病弱の氏は翌年病を得て同社を辭し爾來社會教育會の雜誌『アカツキ』を編輯してゐたが健康の許さざるものあつて昨年春同會を退き渡鮮し、小康を得て九月本社に迎へられたのであつた。氏が大正九年以來發表した作品中には新愛知、德島毎日新聞に『冷酷』『怡み』『頼朝の旗擧げ』『大洪水物語』『佐倉宗五郎』『落城秘史』などの小説があり、戯曲『筑波山物語』『或る男の結婚』『その翌日』『中の中の姪』『或る多の一夜』『富岡城秘史』などは『人と藝術』『劇』に發表した。なほ本紙には小說『恐慌時代』（未完成）脚本『想ひ出の帝劇』戯曲『負けた男』を發表したことは讀者の記憶に新なるところであらう

資性極めて溫厚、その才筆は前途大いに望みを囑されてゐたのであつたがおしむべきであつた。なほ遺骸は直に茶毘に附し、四日夜父君、夫人、息その他にまもられて鳥致院に送り、五日午後同地において告別式を行ふはずである（寫眞は逝ける中島氏）

百貨店物語 B

大膽にも冷靜に投ぜられた挑戰狀

商王ワナメーカーの標語……サービス本願

百貨店の當世風な科學的經營法の勃興とうたはれ、現在わが國の大デパートの全部が範を彼の經營に取らないものはないとまでもてはやされてゐる人は、ジヨンワナメーカー氏その人である、流れ淌きあのラインの河畔に臥ろする新教徒の一群は宗教の壓迫から『オイデ〳〵』の溫かい歡迎の手にさしまねかれて新大陸はデラウエア河岸の一角にその居を錨んだのであつた。

此一群は太陽の如く

輝く偉人、二人のジヨンを生んだ一人は石油王ジヨン・ロツクフエラー氏、もう一人は商王と推稱されるジヨンワナメーカー氏である。雜巾掛までして小金をためたジヨンは廿三歳で獨立の呉服屋さんを始めた、その後の彼は彼も高かつた又路もけはしかつた、然し努力は遂に彼に幸福を吝しまなかつた、やがて驕たる都會のさゝやきと素晴らしい資金とが彼の懷中で歡喜の舞踏を躍る樣になると、彼は在來の小賣商の缺陷を改善、そして行き詰り打開に、腦味噌をカサ〳〵になるまで絞つた揚句とう〳〵デパートの開店に決意したのであつた。出來上つた

平屋作りではあつたが

ものは華麗、壯絕、雄大、フイラデルフイヤ市十三番街とマーケツト街にきつ立する大百貨店であつた。開店は一八七七年三月十二日の朝また。當時は電燈はなくまだ〳〵ガス燈であり、エレベーターはあつたが皆が不思議がるかも使はなかつた、だからそれは勿論この店の範圍を偲ぶに當時の新聞記事を以てすれば『豐美を極めた客人の試寶塲、輝き渡る大小の休憩所、喫茶室、それは卅三區劃からなり、これを延長すれば實に一マイルと三分の二』などと報じてゐる、精巧なシヤンデリヤと大理石の步廊、この大百貨店の出現は當時のフイヤデルフイヤ市の小賣商に取つては正に寸余の導火線を點して燬つてゐるダイナマイトの如く厭避的であり、致命的でもあつた。彼等はジヨンに對してあらゆる呪を呼び侮蔑の罵言を唾と一緒に吐きかけた。そこでこの小賣商と商王との間を調整する當時の新聞記者とジヨン氏との問答を披露すると

『ジヨンさん新店を設ける結果はどうなります』

『それは市中を通じて呉服物の値段が下ります』

『それア何故です』

『商賣の結果值段が下るからです』

『貴方の店がさうなれば他の店の影響は？』

『他店の影響？それは問題でなく社會にドレダケの利益をもたらすかゞ問題です。まづ私共が安く仕い品を提供すれば、社會はそれだけ利益でせう、

要するに社會奉仕で

これが秘共の標語ですよ』何とウマイいひ方だらう、『商人は社會の購買係なり』奉仕本願これがジヨンをしてジヨンたらしめたのではあつたが、それにしても小賣商との避け難き競爭がなんと公然と大膽にしかも冷靜にジヨンの口から宣揚されたことよ！『商人は少しでも高く賣つけることのほか考へないし、客は又だまされはしまいかと大事な時間を無駄にして骨を折る、この終焉に近づきつゝある商賣の論議ですね……これを破つて客に明るく安心して買うていたゞく、これが私共の仕事です』

正々堂々と正面から

と最後にジヨンは言葉を結んだ、何といふ物凄い挑戰狀だ！ そしてはなやかな宣戰布告であらう！いづくんぞ知らん宣戰をつげる喇叭はすでに五十年前フイヤデルフイヤ全市に喇叭と鳴り響いたのであつた、さてジヨンの言葉は神か魔か子の御座なりの御宣託か？たけての言葉か？將又時流に乘じた商戰の勇者だけが最後の勝利を握り、ジヨンは魔球を投じて小賣商を撃さんとするのか？或ひは打者の缺陷に向つて直球を投ぜんとする策に出るのか？三振か？ヒツトか？ 次ぎに百貨店と小賣商の作戰を分かつて見よう。

頭腦の明快と身體の強壯に驚くべき偉効ある

リンゴ療法

○扇印リンゴは健康の母 家庭の必需品

○扇印リンゴは脈管の硬化を防ぐ長壽の仙藥

○朝食のリンゴは自然の醫師

○午食のリンゴは自然の強壯劑

○夕食のリンゴは最も消化を助く

○扇印リンゴは(一)美味にして榮養豐富(二)健康保持の最大權威

黃州林檎元祖 合資會社 黃州果樹園 代表者 穗坂秀一

京城 三越京城支店 西村商店

釜山 釜山食糧品株式會社

生徒募集 公州公立高等女學校

募集人員 第一學年約五十名 出願期日 三月十三日限り 規則書要郵券貳錢

募集人員 約百名 願書受附 三月三十一日限 試驗 四月四日、五日、七日 詳細ハ二錢切手封入本校ニ照會スベシ

京城齒科醫學專門學校

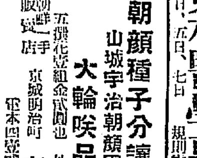

朝顏種子分讓 山城宇治朝顏園採取 大輪咲品評會用 外に種々あります

五撰花苗組金貳圓也

販賣店 朝鮮一手 京城明治町 宇治屋茶舖 振替京城五七六〇

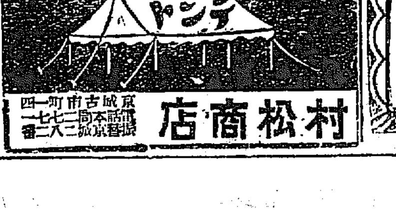

天幕製造販賣加工 テント

京城府古市町一四 電話本局二七七一 振替京城二八二一 村松商店

保溫に滋養と强壯 無臭ニンニクエキス

肺炎肋膜諸病に 鰻油

ニンニク（四十五日分金參圓）鰻油（以上御申込次第分讓）御使用の方は左記へお尋ね下さい

京城府苑南洞一九五 井上又七

印入タオル 品質第一 登錄商標 價格最廉 ツルワ印タオル 發賣元 大久保眞敏商店

內科、外科、性病科 產婦人科、小兒科

京城府旭町一丁目 櫻島醫院 電話本局二三一二番

全三坂通分院 電話龍山三二七番

院長 櫻島成高 副院長 女子醫學士 同 重子

謹告

㊂弊商會儀數年前より龍山練兵町二三にて京城出張所なる名義の下に營業致居候處當時より貸借關係に付ては總て釜山より直接決濟仕居り候事は既に大方各位の御承知の通りに候へ共去る昭和四年六月より主任小山强助獨立㊂撰穀機販賣所として引續き營業致し候從つて弊店とは何等の關係も無之此事に關しては既に大方各位に於ても御承知被下候へ共爲念御通知に替へ茲に以紙上謹告仕候

昭和五年三月三日

釜山大倉町二丁目 ㊂滿留產商會 電話長一一七九番 梶川吉彦

苗木と種子 今が注文時

果樹山林用苗木 草花野菜種子 其他植物一切 庭園築造請負

仁川府上仁川驛前 華王園 電話一八六八番 振替一六一七番 御申越次第カタログ進呈

荊妻マサ儀病氣中ノ處養生不相叶三月二日午前十時三十分永眠致候間午畧儀生前辱知諸賢ニ御通知申上候

追テ葬儀ハ來ル五日午後二時自宅出棺旭町護國寺ニ於テ執行仕候

夫 水菓子松次郎

親族總代 水菓子富吉 三宅文次郎 犬飼光行 横林種吉

友人總代 長野三肇 赤荻與三郎 安川伊吉 岡山縣人會

北歐に轉戰した滿州醫大軍

北歐方面を轉戰して、世界の强豪チームと戰を交へた南滿醫大アイスホッケーチームは旅程の最後たる英國に入り、去る七日ロンドン、ハムマースミス競技場に於て、イングランド軍と國際試合を行つたが、觀衆中にはロンドン會議出席中の財部全權、松平大使の顏も見えて、故國の選手の奮闘振りに心からの聲援を送つてゐる姿が人目を惹いた（寫眞は醫大軍とイングランドチームの交歡）

主婦は趣味と共に科學知識を養へ

婦人雜誌に凝らず ○—科學研究書を讀め

一家の經濟生活を立派にしやうとして主婦がたゞ無批判にキリ〳〵舞ひで立ち働いてもその效果は甚だ薄いものであります。だから少しの時間を、少しの經濟を科學的知識をもつて合理的に使行する事によつて家庭生活の合理化は實現し得られるのであります。近來團體生活の喚びを聞きますが各人によつて異なる個性とか環境とかによつて直にその團體生活を社會人各個に受け入れあてはめて行くといふことは殆ど不可能な事で各自は各自の周圍のすべてを考慮に入れて造上げた計畫なり設計なりによつて生活を營む事に努めれば合理的な生活は可能なのであります。然し世のいはゆる團體生活なるものは各自の生活の**參考**となりうる事は勿論であります。この合理的な生活をするには家事に實際手段が必要であつてこの實際手段には科學的知識が最も必要でありますが、然し未だわが婦人に科學的知識の缺けてゐる事は多くの婦人が科學的知識を蔑ふとする努力の甚だ薄い事は俄に賛同し堪へません。最近胚芽米が各方面から獎勵せられて主婦もそれを用ふる傾向が多くなりましたが然し主婦は胚芽米のどんなのがよいのか、どうしてよいのかも研究せずして付和雷同的に徹底の**聲に**たゞ物理的な反射動的に胚芽米を用ふるやうになつたお方が多いのではなからうかと思はれます。胚芽米は胚芽のついてゐるのが八割あるのが最良でありそれ以下の五割四割しかないのもありまして五割四割しかない胚芽米を喜んでとつてゐても大した效果はあがらないのであります。又同じ白米にしてもわれ〳〵は或る處で十七等米まで見た事があるですから食品を購入する時は安くて榮養價のあるものを買ふ研究が必要であり又それを食膳に供するまでの取扱ひ方の研究もせねばなりません。又**子供**を愛するにしても、心理とか兒童心理とか、科學的研究を作つた知識のある母性愛からでなくては本當に子供を愛する事にはなり得ないのです。ゆえに主婦は展覽會とか講習會、研究會等へ暇をみては頻繁に出かけまた必要の場合はひまをさいても實地研究を行ふ事を常に怠らぬことが必要です。特に婦人雜誌ばかりにこらず科學的研究所を講讀する事をおすゝめします。又主人も講習會等へは主婦を自由に出し、外から得て來た家庭的科學的知識を主婦に與へるなりする事が望ましい事です。然し**如何**に科學が必要といつても趣味を沒却する事なく科學と趣味とを相伴はしめて家庭生活の向上を計らねばなりません。

ピクニック辨當

斯やうなものを 御飯は冷して詰める

暖かになるにつれて、花見の季節に入ります。或ひは野のつみ草に半日を樂しくくらすによい時となります。一家族打ちつれてピクニックに出掛る時は樂しい樂みとしてまづ第一にあげなければなりません、この際辨當をこしらへるについてまづ次ぎの様な取合せなすが最もふさわしからうと思はれます。それを榮養的に見ますと

材料	量	蛋白	溫量
七分搗米	一合	一〇、五	四六〇
鮭	一〇匁	九、七	五一
牛蒡	一〇匁	〇、五	四一
蓮根	一〇匁	〇、六	一九
小松菜	五枚	〇、四	三

尚もう一つ例を示しますと

材料	量	蛋白	溫量
生麩	一五匁	一〇、四	八二
馬鈴薯	一〇匁	〇、六	三二
人參	五匁	〇、二	七
甘藷	一〇匁	〇、四	四二
大根	一〇匁	〇、一	三
トマト	若干	｜	｜
セリ	同	｜	｜
脂肪	一匁	｜	三四
計		三〇、三	六六〇
干瓢	一匁	〇、六	二〇
大根	若干	｜	｜
計		三、八	五九四

右のうち無砂七分搗には蛋白とヴイタミンAB馬鈴薯にはB、人參およびイモ、干瓢にはAとB、トマトにはA、大根にはD小松菜には鐵分を含んでをりますから榮養上大變よい譯であります。なほピクニックには腐敗しやすいものはさけないといけません。又お辨當を詰る時には御飯は多少冷えてからおかずとつめ合せないと溫かみのためにおかずが早く腐敗しやすいものでありますからこの點は特に注意しなければいけません。

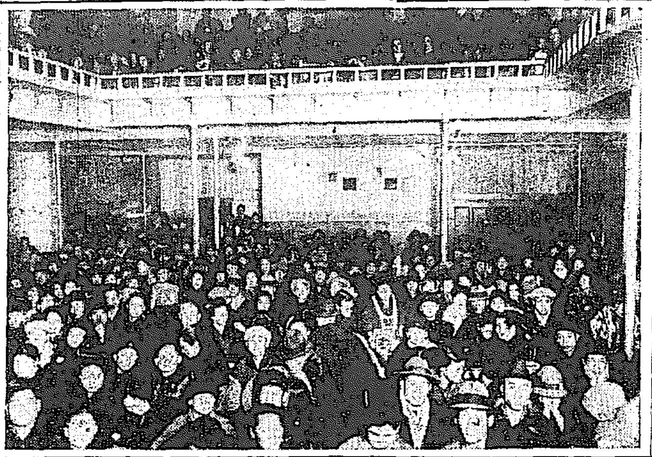

素晴らしい盛況の大正館（五日限り）

出來は惡いが値段はあがる

年々盛んになる 南鮮地方の海苔

南鮮地方における海苔の生産は年々盛に趨き每年三百萬圓內外の生産高を見てゐるが今冬は例年にない暖氣の爲海苔の作付が甚しく非常の不作ではないかと憂慮されてゐるが月余にわたり南鮮に出張中であつた總督府水産課小金丸技手の談によれば生産高は例年より減ずるが內地も不作の關係で漸次値上がりを見てゐるので結局平年作よりやゝ惡い位の程度であらうと、なほ同氏は左の如く語つた

一般には不作減など言はれてゐましたがそれ程でもありませんでした暖氣の關係で青海苔の外にアマ海苔が非常に出て卵質をしてゐます、又陸地に近い所は惡く沖合の方が成績良好です更に昨年の大收穫の結果今冬は立込みが非常に多くて却つて惡かつたせいもあります、海苔は三月一杯とれますが昨年の樣な豐作は望めなくとも平年作より少く惡い位の所で大した惡影響はない見込みです今年の變つた傾向は全南莞東邑內で集合販賣が行はれてゐる事で大體そこに取引が集中し販賣上の一進歩です

襟の手入と髮の關係

眉毛と襟毛の艶をよくするには

お顏を大變美しくお化粧しましたならば、それ相當に襟筋をお化粧しないとおかしなものとなつてしまひます。元來日本婦人の美しさは特に長くみづ〳〵しい黑髮の色艶と襟筋の美しさが擧げられてゐる樣に日本婦人の生命とされてをります。處が左の樣に襟筋のお化粧が不行き屆きであると折角頭髮が美しくても後姿の美を傷つけます。同時に**黑髮**の美しさも引立つてまゐりません、そこで襟のお化粧として白粉をぬつた後、細い筆刷毛の先に粉眉墨コールドリアンをつけてこくならない程度に襟筋を平にぼかしておくとよいのでありますゝと似た理由で眉毛やまつ毛のお化粧もゆるがせに出來ません即ち眉には眉墨をつけるお化粧の方法とされてをりますが、勿論それもよい方法として若眉墨を用ひないならばつねに眉の手入れが大事であります。それは指先に少量の油性クリームか、リスリン性の化粧水で**眉の**毛並にまさつすればよいのです。するとだん〳〵色艶がよくなると共に、眉毛がこくなります。次ぎにお化粧に際してよくまつ毛に白粉がつくことがありますが、それは指の先でつまむ樣にして除きます。そして眉をひいた眉毛をこく輕くなでておけばよいのです。眉毛のお化粧に最近長くひくのがはやりますがこれはお顏に似合ふ樣にしないと變なものですからその點をよく考へて、各自のお顏に似合ふ樣にひかねばなりません。

洋生菓子 本町 金剛山 電本二一一

今晩の課題

讀方（昭和四年平壤中學）

一、次の文を「」印を以て三段に分ち、各段は何のことをいつてあるかを、極めて簡單に述べなさい。
エッフェル塔は世界最高の建物で高さが百メートルもあるさうです。塔の中には賣店もあり、音樂堂食堂なども設けられてあります。眺望臺で眺めると、道を往來してゐる人間や自動車などは、まるで蟻のはふやうに見えるし、さしもの大きなパリー市も殆んど一目に見えます。

二、次の句の漢字によみ假名をつけなさい。
1、夜もすがら。
2、好學の念。
3、不朽の名譽を博す。
4、話頭を轉ず。
5、一寸の虫にも五分の魂。

算術（昭和二年大邱商業）

1. 昨日の午前4時50分$20\frac{1}{5}$秒から今日の午後3時49分$56\frac{3}{5}$秒までは何時間何分何秒か。
2. 男5人でする仕事を女8人でする仕事と等しいとき男1人女2人で共同して8日間にする仕事を男1人では何日間かかるか。
3. 大中小の三數がある。大と中との和は47、中と小との差は8、大と小との差は15である。各數いくらか。

JODK プログラム

三月五日（水曜日）

午前一〇、三〇 氣象概況、各地天氣豫報
同一一、〇〇 料理獻立『筍の昆布煮』『寄合汁』日用品値段
正午 時報、ニュース
午後〇、二〇 ラヂオ學校『動物の心から人間の心まで』 京城中學校 加藤 渤秀
同二、一五 家庭講座（國語）（二）結核戰爭 鐵道病院 朴 容來
同三、四五 ニュース、官廳公示事項
同五、三〇 受驗講座『試驗に出さうな算術問題』 野澤 二郎
同六、〇〇 お伽琵琶『舌切雀、兎と龜』 中村 旭範 松島 旭秀 佐久間 旭園 藤原 旭延 山本 旭暉
同六、三〇 映畫物語『經育の波止場』 音樂伴奏 金 永 煥
同七、一〇 ニュース、官廳公示事項、職業紹介事項（鮮語）
同七、二五 民衆大學講座第四講『笑と人生』（二） 京城帝國大學教授 速水 滉
同八、〇〇 通俗講談（東京）熊本齊藤巡査の仇討（第二席） 桃川 若燕
同八、三五 二曲合奏 イ、春の夜 ロ、陽炎 鈴木 民子 林 でる子 小田口 制山
同九、〇〇 浪花節（大阪）（未定） 大和 櫻
翌日プログラム發表、氣象概況、各地天氣豫報、時報、國民保健體操

カゲセリフ

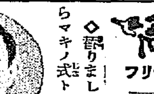

◇長二郎トーキーでファンを驚めた大正館、いよ〳〵明日限り
◇朝鮮で最古參の解說者大正館の竹本國夫君、トーキーの前說で何年かぶりになつかしい聲を大衆に投げる（寫眞は竹本君）
◇語りまして中央館では七日からマキノ式トーキー『傀儡』を

將棋新手合（三）

於東京市日本橋區蠣殼町二ノ十四 淵呂木將棋所

香角落 △六段 阪田勘一郎（東京） ▲三段 佐藤 和季（東京）

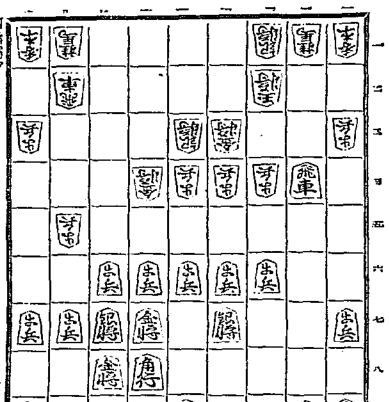

（圖は二四同飛迄の局面）

持駒 △阪田氏 歩歩 ▲佐藤氏 歩

△二三歩 ▲二八飛 △九四歩 ▲六九玉 △六五歩 ▲同 歩
△同 金 ▲六六歩 △六四金 ▲七九玉 △七三桂 ▲八八玉
△八一飛 ▲一六歩 △九五歩 ▲三七桂 △三三桂 ▲一五歩
△二二銀 ▲三五歩（以下次號）

美顏!!新道 色白くなる

ニキビ……ソバカス……吹出 色白くなる……美顏となる
今がニキビを治す好チャンス
クリームや白粉より早手廻しの
眞劍に美顏效果ある唯一の研究

從來はニキビソバカス吹出物或は赤ら顏油顏色黑等は只だ皮膚表面だけの障害とのみ考へられ、從つてサルチル酸のアルコール溶液とか可性カリのリスリン水溶液等を配した藥劑を付けるとか又は御化粧料のクリーム等で一時的な外面の手當をするより外に方法なく、而かも取り換へ引換へ手當したとて根本からずのニキビ術療は常に班點其實效果を得られなかつた。然るに最近に至り學界では其等皮膚面の障害は、凡て體內に發生する惡血毒素の副作用だといふ眞の原因を發表した。これ實に最近醫學上の一大發見で！歐米各國では何れも此學理に基きて原因的に治療すべき內服藥を續々と研究發明して完全なる美顏美身の目的を達成しつゝあるとの事であります。併し此等外國藥は肉食人種の西洋人には適するが米食人種たる東洋人には髮の毛が赤くなる等の危險も顧慮されるので我醫藥界に於て有名なる藥學博士島田耕一先生を始め越澤鴻謙先生、殿津林傑先生等五大博士學者は共に共に協力研究せられし結果、外國藥に決して劣らぬ日本人東洋人の體質にシックリ適合し優秀なる美顏美身內服藥ハルナーを發明せられたのであります。

男女青年諸氏よ現今世間に色白くするとかニキビ吹出を治すとか云ふ外面藥又は化粧クリームなど種々雜多あれどニキビソバカス吹出にせよ、赤顏油顏色黑にせよ、皆體內に原因して發する皮膚の變化である以上、其急所を突いた發明藥ハルナーでこそ治療し得べきであります。イザ〳〵此唯一のハルナーに依つてニキビソバカス吹出を治し色白く美顏となられよ、藥價五十錢一圓一圓三圓五圓等で全國信用ある藥局藥店にて取次販賣して居ます。

效能
體內の惡血毒素を淨血して、色を白く美しくし、ニキビ、ソバカス、吹出物、皮膚色黑症、あぶら顏、赤顏、赤鼻、あざ荒性、胎毒、フケ多く毛瘡を生じ、又は毛根瘙痒症、毛髮脫落症、肥胖症に効ありて、身體を强壯にし、色澤を白く美しく艶麗ならしむ。

五大博士學者共述著書『美顏美身法』！これは今回何人にでも美顏の眞理宣傳の爲め無代で進呈す。ハガキで直ぐ御申込あれ！

東京市京橋區築地橋際九三
合資會社 濟生堂製藥所
電話京橋(56)一二〇一七番 振替東京 四四〇二一一八七〇番
府下大井町寺ノ下 濟生堂製藥工場 電話大森二八七番

寒い冷えるに用心せよ!!

（振出藥に非ざる婦人藥）治療書進呈!……

產前產後の用心手質がない、其他婦人一切の病に、振り出し藥等を服んで一向に効めない樣な方に、醫學博士白井孝化先生御推奬アフリカ藥等特產物、血の道、月經不順、子宮病、腰冷

アエーフエロツクスミール配劑の錠劑ビホーをお奬めします。十有餘年の實驗的信用は百萬言の効能を立證致します。藥價五十錢一圓二圓三圓五圓等全國各名藥店にあり。此新聞を記載ハガキで御申込次第婦人病治療法「婦人の寶」何人にも無代送呈す。
東京京橋新富町橋向ふ電車通九三 橋本製藥株式會社

スペロイン時代

●注射の苦しみから一日も早く脫れられよ
ガンコなセキ・感冒・百日咳

一服でニコ〳〵トンプクの偉効

●コノ度創見した特効劑「スペロイン」は頓服するだけですぐに吸收せられて强烈な藥力は直接に喘息の發作を鎭靜せしめる實に注射も及ばぬ快速効は眞にトンプク藥スペロインの驚くべき新創見である。
●「スペロイン」の强烈な藥力は喘息に直接に作用しますからサシモノ苦しい喘息の發作が切實にラクラクとなり睛々と忘れた樣になる。
●「スペロイン」は氣管支カタルやガンコなセキにも的確に作用してタンが切れ、咽喉が爽かになり呼吸が樂になる。
●「スペロイン」は體內に爽快な感を與へて氣持ちが非常によくなり、心臟が樂々となり安眠出來る。
●「スペロイン」はモルヒネやヘロイン又はアドレナリンなどの如き猛な毒劇類ではないからイクラ連續的に服用しても人體に害なく心配無用である
●「スペロイン」は他にない新創見劑ですから藥効が一時的でなく引き續き服用して置くと喘息やガンコなセキの發作が少なくなり遂に起らぬ樣に丈夫な體質となる。
●「スペロイン」は百日咳、感冒、神經痛、扁頭痛には他にない的確な卓効がある。委しき說明書は藥に添附してあります。

藥價 六日分一圓、十五日分二圓、廿五日分三圓、四十五日分五圓、百日分十圓 送料前金は無料、代金引替は三十錢加ふ
スペロイン發賣元 東亞藥園 大阪市天王寺區東平野町三（電車上六） 電話南四〇一五番、振替大阪七五一四番

各地有名藥店にあり

注意 ニセ物が出來てゐますから必ず下圖及び「スペロイン」商標に御注意を乞ふ。

特約店 京城南大門通 商井藥房 岡本町四丁目 木村藥店 平壤大和町 森山藥店 大邱本町 町田藥店

キッコーマン醬油

賣行旺盛 人氣沸騰 眞に感激の他なし 益々品質精選御期待に背かざらん樣努力可仕候

宮內省御用達 野田醬油株式會社 資本金三千萬圓 製造高五十萬石

九升樽詰 景品付特賣中

賣出區域 濱松以西 愛知・岐阜・三重各縣及朝鮮全道
景品 キッコーマン一樽每に東京漬（一斤罐）一個呈上

30028

産業の合理化 企業の聯合（上）

企業の合理化を行ふにはまづ經營のスタールを大きくせねばならぬ。それゆゑに企業の聯合又は合同が必要である。方法や形式は數限りなくある。追々と實例について說明を試みやう。

▲生産分野協定　英國の鐵鋼會社のグラネゴー電報によると本年の一月末にスコットランドの二大製鋼會社が合理化を實行したといふことである。その會社は次ぎの二社である。

ウイリヤム・ベアードモア會社ダビッドコルビル會社この二社はスコットランドにおける最大の製鋼所である。ビアドモアは八百萬ポンド、コルヴキルは五百萬ポンドの資本を有つてある。この兩社が龍虎相搏つの愚をやめて、互ひに提攜することになつた譯である。言ふは易く、行ふは難しであるがよく話が纏つたものである。」

然しこの兩社は決して合併したのではない。單に契約を結んで、生産分野を協定し、無駄な競爭をやめただけの事である。ビアドモアの方ではプレーツ、セクション、レール、ビレッツといふやうな鋼材の生産を中止し、この種のビジネスは二月一日からコルヴキルにやらせることにしたのである。然しビアドモアの代理店は從前通り前記鋼材の販賣をすることが出來るのである。何ゆゑなれば品物はコルヴキル會社から供給されるからである。

ビアドモアは前記鋼材の生産を中止し、その工場を閉鎖し、六百人からの職工を解雇したが、その代りにヘビー、フォジング即ち大型の車輪、車軸、機械、大砲といつた樣なものを專門にやることになつた。在來の鋼鐵工場の外に今回閉鎖した工場をも建て直して最も近代的な設備をするといふ事である斯様な次第でグラスゴーのパークヘッドにあるビアドモアの工場は大改造を加へられるのである會社の技師四名がすでに過去六ケ月にわたりイギリスや大陸諸國の工場を見て廻つて、改造の計畫をたてたのである。今後一ケ年にわたり、凡そ百萬圓の經費で新らしい設備が完成されるといふ事である。」

今回の契約は單に生産分野の協定だけではなく、技術上の秘密の交換、材料購入、製品販賣上の提攜も取きめてあるらしい。

信託令の發布を前に 全鮮信託同業大會 商議會議室で開かる

全鮮信託同業大會は四日京城商議に於て開會出席者は二十四社四十二名、本府よりは兒島理財課長、早淵事務官、檜山屬以下出席、劈頭京城よりは瀨谷鮮銀調査課長、馬場京城商議會頭、末森朝鮮土地經營專務、主催者を代表して朱雀朝鮮土地經營社長を議長に推しあらかじめ通告した議題により逐次一讀會二讀會を同時に行つて提案理由の說明、質問、討論を行ひ採決を最後に廻して左の如く議事を進めた

一、信託法施行時期尙早なりや　北鮮信託水島氏提案理由を說明し朝鮮の實情は信託法の施行時期尙早と認めらるゝ若し現在の信託業者取締の必要ありとすれば總督府令によるも支障はない筈だと主張すれば釜山の木島、山村兩氏猛烈に反對し明るき法の下に堂々と業務その發展を圖るべきを強調す

二、信託法　京城末森氏より信託法の精神は內地の母法の精神をそのまゝ延長して差支へなしと認むとの說明に質問も意見もなかつた

三、信託業法及同施行細則並附屬法規

イ、最低資本金　京仁側は百萬圓以上北鮮は百萬圓以上を本體とし人口十萬以下の都市は五十萬圓以上釜山は百萬圓以上をそれぞれ提案し理由を說明したに對して群山殖産佐藤氏は百萬圓說に贊成その他五十萬圓說に贊成するものも相當あつた

ロ、取扱業務の範圍　京仁側は大體內地信託法に則るが只不動産の買入限度は投資物少き朝鮮の現狀に鑑み拂込資本額及積立金の三分の二以內とすることゝ提案して滿場異論なく、更に釜山は內地規定の以前に一保險營業の代理業務二、穀物市場又は取引所の延取引に關する清算事務の取扱、三、銀行又は信託會社の引受ある手形又は確實と認むる手形の買入、四、倉荷證券を擔保とする貸付並び買入を加ふべしと提案、更に群山は附帶業務中に倉庫業を加へられたいと希望條件を持ち出し、更に大邱側は、事業信託の範圍を明瞭に規定して貰ひ度いと希望を申出で討論を打切る

ハ、指金錢信託の最低金額及最短期間　京仁側は最低百圓、期間六ケ月釜山及北鮮は金額百圓、期間一ケ年、それぞれ提案の說明あり群山森氏は實際上原則としては必要を認めないが、法規の上には內地同樣五百圓二ケ年としたしと主張し大邱は百圓二ケ年說をとり、京城殖産信託佐藤氏は三百圓一ケ年說を主張し平壤信託辰巳氏百圓一ケ年說に贊成、かくて午前中の議事を終り休憩に入る（以下前掲）

印度の棉布關稅 日印協會陳情

【東京電報】印度棉布關稅引上げにつき日印協會副島理事は三日外務省を訪問し當局の善處を懇願して、政府の有停止に關する努力を求めた

印度の關稅引上反對 經濟聯盟が抗議

【東京電報】日本經濟聯盟會は三日緊急常任委員會を開いた、結果印度關稅引上げの不當を認め、印度商業會議所その他に抗議することに決した

銀塊の輸入禁止令 全體會議通過

【南京三日發電】第三次全體會議經濟委員會に二日交渉部提案銀價調節案が通過した、四日本會議で決定の上銀塊輸入禁止令を發するがその內容大略左の通りである

一、中國銀有高は寧ろ多きに過ぎるを以て銀輸入を禁止し銀價の調節を期す、同時に幣制統一を實行し國際爲替銀行を設立し國家銀行の資本充實を圖り外資投下の施設を期す

二月對外貿易 入超四千百萬圓

【東京電報】大藏省發表、二月中における對外貿易概算額は左の如し（單位千圓）

	二月中	一月以降累計
輸出	一八六、八六	三三四、八二〇
輸入	二三〇、一七五	三三二、四五五
計	三九六、〇四一	八〇八、一五五
入超	四一、八〇九	一九八、五二五

即ち入超額は前年同期より四百八十三萬六千圓減少してをり、一月以降累計は七千七十萬七千圓の入超減であるこれを主要品目について前年同月に比較すれば左の如し

輸出　二千八百四十六萬七千圓減少　生糸二千五百六十九萬六千圓▲小麥粉二百六十二萬九千圓▲絹織物二百四十四萬二千圓減

輸入　七千六百七十七萬三千圓減少　棉花三千四百四萬九千圓▲羊毛九百二十四萬七千圓▲木材六百二十九萬八千圓▲鐵類三百六十二萬一千圓▲小麥五百九十一萬一千圓▲豆類二百五十六萬四千圓

株式暴落に對し 財界人はかく語る 對策の施し樣はない

【東京電報】株式の暴落につき財界の主なる意見左の如し

土方日銀總裁　株式の低落については其の原因として內外に或る材料あることは認められるがこれがために今後低落一方に推移するものではない、利廻採算が相當のところにあれば資本家は必ず買つて來る、玄人筋のいふ所によると現在の市價に於ける優良株の利廻は大體八分內外であると云ふ事なのでこれ以上下げる餘地はない、假に內外の現況不良にして今後一分位の減配が行はれたとしても現在の市價で引合ふので當面の財界を苦しく悲觀する必要はない、若し銀行が擔保物の値下を懸念して增擔保を要求するが如きことがあれば銀行自ら叩く樣なものでその結果は自ら損失を招く事になるから左樣なことはこの際愼まなければならぬ、實際から見ても現在の株價は銀行が增擔保を要求するが如き事態にはなつてゐない

池田三井銀常務　株式の低落はこれがために我國の本質的經濟が破壞されて仕舞ふものではないので行く所まで傍觀すべきであ、この際政府が救濟策を講ずるとか銀行家が對策を講ずるとかする如きことは禁物である、今日の株式低落の原因が奈邊にあるかは別問題として金解禁の結果財界がその直後に於て多少困難に遭遇することは豫期されてゐることであり、且覺悟されて居る所なので多少の苦痛を忍んでその試練に耐へねばならぬ

各務鎌吉氏　金解禁實施後正貨流出に伴ふ證券を初め諸物價の低落は當然の結果で昨今の株式價の暴落はその過渡の一時的現象として敢て驚くに當らぬ、これが對策としても一寸見出せないと思ふから政府に要望することもないし、又對策として必要も認めない靜かに成行を注視するのみ、銀相場の低落や其の他の不安が去つて平靜に戻るを待つ外はないから此の際國民たるもの一致して愼重に金本位制維持に努むべきである

六號潛管工事は 期日迄出來ぬ

【安東】鴨綠江の六號潛管工事はその後組合が直接工事に當たり來る稲付期までに是非とも竣功するやうに急いでゐるが、目下工事の焦點は河床の水中堀で浚渫後には長さ十間にわたり水中コンクリートを敷き其上に內經七尺の鐵管二本を並せ更に鐵管の上からコンクリートをかぶるといふ大工事なので稲付期日までに竣功する見込はない模樣で從つて五月十日までの約束となつてゐる假通水工事が出來てゐるので此處は中止しなくてはならない關係上水稻の刈取りが初まる九月頃に改めて本工事に取りかゝるよりほかはないかくて本工事の竣功はいつになるか今のところ全く見込みがつきかねてゐる

沿海州材で 鴨綠江材苦境 三菱の輸入計畫

朝鮮に輸入される沿海州材は從來三菱の手で取扱はれ昨年は沿海州の原木だけで十五萬石以外を輸入してゐたが、この外三菱では沿海州材を一旦大阪で製材し、朝鮮に賣込み三井その他數ケ所で鴨綠江材に對抗してゐる有樣であるが最近更に沿海州材二百萬石以外を契約し、主として朝鮮並に日本沿岸方面に賣込む計畫をたてた模樣で、鴨綠江材の前途は益々苦境に陷つて行く模樣である

鮮米懇談會 本府の提案 倉庫問題が主

鮮米統制に關する總督府の官民懇談會は五日より二日間兒玉政務總監統裁の下に本府第一會議室で開催され鮮米の移出調節に關する根本的對策の確立を期するにあるが本府側の主なる提案は左の如し

一、農業、商業倉庫の設定は既に米調委員會においても意見の一致を見たところなるもこれが經營主體を何れに求むるか

一、倉庫の經營には最少限度一千萬圓の資金を要するが財源關係如何

一、既設倉庫に關する對策如何

豆粕の現狀證明 對策を考究中 近く具體案作成

輸出豆粕の現狀證明制度改正に關する朝鮮側の要望につき滿鐵當局の意向は左の如くである（大連）

朝鮮への回答は未だ保留してあるが、滿洲豆粕が鮮內でそんな不評を買つてゐることに對しては根本的に制度を更改する必要があるからだ、問題は鮮內、安東等の取扱業者が奧地積出の豆粕の安東での託送替を厭はなければ簡單であるが斤量、箇數等の檢査に止まり少しも質的檢査を行つてゐないから苦情が起るのだ、そのためには奧地積出のものを全部混保と同樣の質的檢査を行はねばならぬことゝなる、これは一定の技術者の各驛への配置を必要とする、朝鮮側からの要望通り單に熱粕、中冷粕、冷粕の三種別のみの檢査なら直ぐにも要求を容れて實施することが出來るが、その程度の不完全な檢査では將來も依然として不正商人が現はれ苦情が起ることが豫測されるからそれを防止し得る完全な便法を目下研究中だ故に今少し待つて貰ひたい十日頃迄には具體案が出來上る筈である

運合で 兩氏が協議 成行注目さる

運合問題は會社設立の準備が進むと共に通運側が、日通および新店防止について、疑義があるとの理由で出資を澁る態度に出た爲、又々暗礁に乘り上げ前途を憂慮さるゝに到つたが、この難問題の解決をはかるため、三日朝入城朝鮮ホテルに滯留中の平田國際專務は四日夜入城する中野通運社長と五日大村鐵道局長を中心に協議を進めることゝなつた。この兩巨頭の會見は運合上運命の鍵を決するものとして異常な緊張を以て迎へられ、通運側の態度は非常に注目されてゐる

株式（四日） 投物一巡で 稍下澁る 併し目先は險惡

前場　三日後場更に低下せし餘先、今朝は阪地の小戾りを入れて大新五十二圓十錢東新九十七圓六十錢と稍小床に寄付しも仕手の警戒深く未だ積極的の出動はなく相場も何れかといへば弱含みで結局アト阪地の不味に東新は七圓五十錢に引け京取も寄引同事の十七圓八十錢を示してゐた。即ち昨後場の止に比し京取十錢安東新五十錢高であつた

又も轉落 一月來の安値

後場　前場下澁りし阪先後場は阪地の不勢で更に氣崩れを演じ東新は九十五圓七十錢と一月以來の新安値に寄付きアト投物續出に形勢險惡を呈したるも安値は依然買向ふものもあつて引際は稍小戾し結局別項の如く大引した

株式と金利安 群集心理に注意

金解禁の實施以來約一ヶ月餘も百二、三圓臺に保合つた東新も二月の十三日には俄然百二圓八十錢の寄付から一躍七圓五十錢に昂騰し諸株も又これに準じて一齊高を示した。併しこれは新材料が出現した譯ではなくただ總選擧に民政黨が勝てば一度は騰げると言はれてゐた政局安定相場が十二日の日比谷原頭に於ける民政黨大會の成功に刺戟されて先走つたとも見られてゐる成程その樣な市場

心理から弥縫したかも知れぬがなほ一つには英米を中心とする世界的金利低下もこの反騰の原因を成してゐる樣にも思へる、由來株式市場に於ては金利低下は資金關係等から株價を強調ならしめてゐる、即ち昨年下期以來の金利と東新の動き足について考察してみると金開係の上期百八圓見るに十月卅一日の紐育準備一分下げの五分同英蘭銀五厘下げの六分となつたとき東新は最高百八圓突破を演じついで十一月九日には遂に百廿圓七十錢にまで奔騰したてはゐるが然るべくならしめたのは實に英米の金利

低下が預つて力ある處である、併しその後紐育準備は十四日にも又も五厘下げの四分半に英蘭も二十一日には同じく五厘下げの五分半に更に十二月十二日には五分に引下げた、然るに東新相場はこの間二十圓台から遂に十三、四圓台に大暴落を演じ一月八日には更に百圓割れの九十八圓臺に低落した。これが原因は勿論物價の大慘落したのと銀塊が有史以來の暴落を呈した結果であつて矢張利下後一時反騰しても保合を示してゐる、然らば二月六日に英米が更に五厘方引下げたのに何故その時騰げなかつたかといふにその際は

正貨流出や金利引締り等を懸念してゐたため買込警めで二、三圓から又もや弱氣に傾き心地であるから株價は必ずしも一概に起こらなかつた然し何れにしても今後世界的低金利で株價は態よ騰貴するかといふにそれは財界の景氣と金の融通を容易ならしめるのであるから金利が低下すると言ふことは資金の融通を容易ならしめるのであるが不況であることを物語るものであるから直ちに樂觀することは不可である、現に英米

物價は漸次下落して居り普國も益々下落の餘地を殘さしめて居り輸出減等の惡材料も目前にブラ下つてゐる有樣で財界の前途は依然として暗憺たるものである、たゞこゝに注意すべきは世人が餘りに現下の財界不況のみに心を奪はれて世界的金利安等の事情を看過してゐると意外の失敗を招かぬとも限らぬから群集心理に誤謬して無理に賣り向ふことには一考を要する處であらうと觀測する向もあつた

日步引下げ 京取代引は激增

諸株の暴落で算定、日步共に低下

穗落

▲信託大會での北鮮信託の水島君が信託令尙早論を述べて南鮮二千萬民衆の生活と何の關係があるかと尙早論を出したに對して▲南方釜山信託の山村君や木島君が躍起となつて明るい法令の下に仕事をしたいと說く▲民政黨の明るい政治が朗らかに鮮では明るい法になる譯か▲荒井氏の議長ぶりがまだいたにつかぬのと、提案の整理が行はれてゐないのとで議事進行が鮮かでない▲そこにもつて來て、信託そのもの、精神を分らないものもある樣で時々矛盾した論者が現れ勝手な論になりたがる▲一讀會と二讀會をごつちやにしたのはいゝが、採決をあとにのばしたので會議全體にしめくゝりがないものとなつてしまつた感がある

つよきよわき

株式　諸株崩落のうちに敢然として百圓臺を維持し常夜燈の光を示してゐた東新も四圍の不良に抗し難く遂に大陥に崩れを演じた

▲何分銀塊は新安値へと落ち綿絲も有史以來の安値に落ちたのだから株式が前人未踏の地に落ちたとて決して不可解なことではない▲しかしこの難局もやがて新展開の機を早めるものとして邦家の將來を懸念せねばなるまい、業界の勝負も一時は苦痛かも知れぬがそれがあるために將來の希望も新たに湧く譯ではあるまいか▲時に京取戰も賣方の攻勢でやゝ佳境に入つて來たが京仁合併、環境不良を目先に控へて勝負はいづれにあがるかその成り行は注目されてゐる

期米　鮮米界の救濟は鮮米人の一向これといふ名案がない間にいつも小田原評議に終り一向これといふ名案がない▲仁川の加藤會長は當局が玄米を以て救濟するのが大いに困難つて居る者の實棚くと鮮米救濟者は救はれたにその間の冗費だけでも全國では一ケ年二億から空に浮いて來るといふ▲なる農物資は總て中間の冗費を省き一文でも安い品を需要者に提供するは理想的であるが我國の經濟組織がそこまで進步して居るかどうか▲現に仁川の白米問屋色々な機構を仕組に統一して以來今日の現狀をみるに至つた事が仲間團結の實もなく未だ北米取引の結果だとする人もある▲いづれにしても鮮米界の改善が急務であるは云ふまでもなく一面には取引の改善についても大いに研究すべき余地がある

鮮銀帳尻（三日）

發行高	[illegible]	△[illegible]
正貨準備	[illegible]	△[illegible]
保證準備	[illegible]	△[illegible]

日銀帳尻（四日）

發行高	[illegible]	減[illegible]
正貨準備	[illegible]	減[illegible]
限外發行	[illegible]	減[illegible]
貸出高	[illegible]	減[illegible]

東京コール（四日）

翌日拂	一錢五毛乃至一錢一厘
無條件	一錢五毛乃至一錢一厘
普通	一錢五毛乃至一錢一厘

海外經濟電報

倫敦銀塊	一八片一六分一五
米棉	四十錢安
印棉	休會
スチール株	一八〇弗四分三
アナコンダ株	四七弗八分五
日米爲替	四九弗四分一
英米爲替	四弗八五仙三二分二九
紐育銀塊	三九仙八分七

株式（四日）

京取短期

銘柄		寄付	大引	高値	安値
京取	前	[illegible]	[illegible]	[illegible]	[illegible]
	後	[illegible]	[illegible]	[illegible]	[illegible]
鐘新	前	[illegible]	[illegible]	[illegible]	[illegible]
	後	[illegible]	[illegible]	[illegible]	[illegible]
大新	前	[illegible]	[illegible]	[illegible]	[illegible]
	後	[illegible]	[illegible]	[illegible]	[illegible]
安取	前	[illegible]	[illegible]	[illegible]	[illegible]
	後	[illegible]	[illegible]	[illegible]	[illegible]
東新	前	[illegible]	[illegible]	[illegible]	[illegible]
	後	[illegible]	[illegible]	[illegible]	[illegible]

算定と日步

算定	日步	代引
[illegible]	[illegible]	[illegible]枚

東株短期市場

	寄付	大引	高値	安値
取新	[illegible]	[illegible]	[illegible]	[illegible]
新新	[illegible]	[illegible]	[illegible]	[illegible]
紡新	[illegible]	[illegible]	[illegible]	[illegible]
新新	[illegible]	[illegible]	[illegible]	[illegible]
鐵道	[illegible]	[illegible]	[illegible]	[illegible]

京仁大同安鎮東朝殖朝日

安東株式

		前寄	大引	前寄	前引
當限		[illegible]	[illegible]	[illegible]	[illegible]
先限		[illegible]	[illegible]	[illegible]	[illegible]

大株短期

銘柄		寄付	大引	高値	安値
大新	前	[illegible]	[illegible]	[illegible]	[illegible]
	後	[illegible]	[illegible]	[illegible]	[illegible]
鐘新	前	[illegible]	[illegible]	[illegible]	[illegible]
	後	[illegible]	[illegible]	[illegible]	[illegible]
日產	前	[illegible]	[illegible]	[illegible]	[illegible]
	後	[illegible]	[illegible]	[illegible]	[illegible]
東新	前	[illegible]	[illegible]	[illegible]	[illegible]
	後	[illegible]	[illegible]	[illegible]	[illegible]
日石	前	[illegible]	[illegible]	[illegible]	[illegible]
	後	[illegible]	[illegible]	[illegible]	[illegible]

大株長期

銘柄	前寄	前引	後寄	後引
大株	[illegible]	[illegible]	[illegible]	[illegible]
同新	[illegible]	[illegible]	[illegible]	[illegible]
日產	[illegible]	[illegible]	[illegible]	[illegible]
同新	[illegible]	[illegible]	[illegible]	[illegible]
郵船	[illegible]	[illegible]	[illegible]	[illegible]
同新	[illegible]	[illegible]	[illegible]	[illegible]
鐘紡	[illegible]	[illegible]	[illegible]	[illegible]
同新	[illegible]	[illegible]	[illegible]	[illegible]
日石	[illegible]	[illegible]	[illegible]	[illegible]

短期建玉表

	賣方	買方	建玉數
京取	[illegible]	[illegible]	[illegible]
大新	[illegible]	[illegible]	[illegible]
東新	[illegible]	[illegible]	[illegible]
鐘新	[illegible]	[illegible]	[illegible]
安取	[illegible]	[illegible]	[illegible]
仁取	[illegible]	[illegible]	[illegible]

	出來	累計
當日	[illegible]枚	[illegible]枚
長期	[illegible]枚	[illegible]枚
短期	[illegible]枚	[illegible]枚

東京現株

銘柄	値
滿鐵	[illegible]
同新	[illegible]
東拓	[illegible]
同新	[illegible]
富士紡	[illegible]
日石	[illegible]
諸毛	[illegible]

期米（四日）

▲仁川

節	當限	中限	先限
前場（一）	[illegible]	[illegible]	[illegible]
（二）〜（十）	[illegible]	[illegible]	[illegible]
後場（一）	[illegible]	[illegible]	[illegible]
（二）〜（七）	[illegible]	[illegible]	[illegible]
帳入値段	[illegible]	[illegible]	[illegible]
取組高（石）	[illegible]	[illegible]	[illegible]
出來高	[illegible]	累計	[illegible]

◇東京

節	前場	後場
當寄	[illegible]	[illegible]
止め	[illegible]	[illegible]
中寄	[illegible]	[illegible]
止め	[illegible]	[illegible]
（一）〜（八）	[illegible]	[illegible]

◇大阪

節	前場	後場
當寄	[illegible]	[illegible]
止め	[illegible]	[illegible]
中寄	[illegible]	[illegible]
止め	[illegible]	[illegible]
（一）〜（十）	[illegible]	[illegible]

引アト 九十六錢

	前場	後場
◇兵庫 先限寄付	[illegible]	[illegible]
止め	[illegible]	[illegible]
◇下關 先限寄付	[illegible]	[illegible]
止め	[illegible]	[illegible]
◇桑名 先限寄付	[illegible]	[illegible]
止め	[illegible]	[illegible]

鮮內延べ（四日前場）

		前寄	前止	後寄	後止
◇釜山	三中	[illegible]	[illegible]	[illegible]	[illegible]
	三末	[illegible]	[illegible]	[illegible]	[illegible]
	四中	[illegible]	[illegible]	[illegible]	[illegible]
	四末	[illegible]	[illegible]	[illegible]	[illegible]
◇大邱	三中	…	…	…	…
	三末	[illegible]	[illegible]	[illegible]	[illegible]
	四中	[illegible]	[illegible]	[illegible]	[illegible]
	四末	[illegible]	[illegible]	[illegible]	[illegible]
◇群山	三中	…	…	…	…
	三末	…	…	…	…
	四中	…	…	…	…
	四末	[illegible]	[illegible]	[illegible]	[illegible]

大阪期米喰合

	賣方	買方	取組高
當限	[illegible]	[illegible]	[illegible]石
中限	[illegible]	[illegible]	[illegible]石
先限	[illegible]	[illegible]	[illegible]石

◇大阪棉花

		寄付	止め
前場	當限	[illegible]	[illegible]
	先限	[illegible]	[illegible]
後場	當限	[illegible]	[illegible]
	先限	[illegible]	[illegible]

大阪市中外棉唱

ストリクト・ミドリング	三四月積	[illegible]	[illegible]
ブローチ	同	[illegible]	不變
ベンゴール	同	[illegible]	不變

◇右綿二十五センチメートル

◇大阪棉絲

	前場 寄付	同引	後場 寄付	同引
三月限	[illegible]	[illegible]	[illegible]	[illegible]
四月限	[illegible]	[illegible]	[illegible]	[illegible]
五月限	[illegible]	[illegible]	[illegible]	[illegible]
六月限	[illegible]	[illegible]	[illegible]	[illegible]
七月限	[illegible]	[illegible]	[illegible]	[illegible]
八月限	[illegible]	[illegible]	[illegible]	[illegible]
九月限	[illegible]	[illegible]	[illegible]	[illegible]

◇橫濱生絲

		寄付	止め
前場	當限	[illegible]	[illegible]
	先限	[illegible]	[illegible]
後場	當限	[illegible]	[illegible]
	先限	[illegible]	[illegible]

◇現物最優等　一二五〇圓

◇鐘平銀

	前日 後寄	大引	本日 前寄	大引
當限	[illegible]	[illegible]	[illegible]	[illegible]
先限	[illegible]	[illegible]	[illegible]	[illegible]

大阪砂糖前後場

		寄付	大引
當限	前	…	…
	後	[illegible]	[illegible]
先限	前	…	…
	後	[illegible]	[illegible]

大阪砂糖現物

日糖（S.T.）現物　賣買中値　二十圓四十五錢

市中米標準値

丸キ四等新米	二四圓七〇
白米卸値（一等）	一九圓〇〇
仁川一等白米	二五圓九〇

京城手形交換高（四日）

枚數	四、五三三枚
金額	[illegible]

商內依然殷賑

今朝も阪地の不勢を眺めて警戒のうちに投物出でたるも安値は弗々乍ら買拾ふ向もあつて商內は依然殷賑であつた、即ち京取に對しては京證の賣に闘よく買防ぎ東新には新出投げに田中道よく買ひ大新も京證賣りの田中道買で出合つた手合があつた、即ち今朝の出來高は京取三一〇大新一五〇東新二五〇合計七一〇枚でうち三〇枚以上の手口左の如し

今日の手口　京取　賣方　京證一六〇松山新田三〇▲買方　南二七〇洪股四〇　大新　賣方京證一三〇▲買方田中道一一〇立山三〇　東新　賣方新田一一〇京證七〇▲買方田中道一三〇京證五〇松山四〇

本玉　四日前場までに於ける百枚以上の建玉左の如し

京取　賣方松山四、〇六〇京證一、五九〇立山一、一六〇新田一、〇三〇田中道九三〇正喝七三〇德泰五五〇白井一七〇▲買方松山四、五三〇洪股三、〇三〇南二、九四〇白樂一、九七〇金龍五〇〇德泰一〇〇

大新　賣方京證二〇〇田中道一六〇▲買方京證一九〇新田一〇〇

東新　賣方田中道六八〇立山五四〇白井四〇〇正喝二八〇德泰二七〇▲買方松山六八〇京證三五〇新田二六〇大林二二〇立山一〇〇

期米

安値思ひに 再び崩る

前場　押目待ちの買物に前日は稍落着模樣を呈して大引せしも今朝は又復阪地の不勢を享け小口買方の投物を呼び當限五圓四十五錢中物五圓六十八錢先限五圓九十五錢と前日の止値より五錢安に寄付き知・日等から値頃思ひの買物現れアトは九十六錢から六圓一錢と跳返し週末手堅く保合しも引際に至り阪地の頭重き風情と相俟つても一段安を豫想する賣物現れネメ等から注がれ再び六圓を割れの九十二錢と下叩かれて前場を終つた

更に暴落

後場　前場更に氣崩し阪先、後場も東西兩市場の不勢と株式の崩落を入れて投物絕えず先限二十五圓七十五錢と前止より十七錢安に寄付二節六十八錢三節六十七錢と叩かれしも安値には防戰的買物もあつて四節以降は又も引戾し步調を呈してゐた

仁川 期米 顧客本位 大

賣米筋の賣玉は 漸次買退か

先限は發會と同時に形勢以上暴落した、殊に中限の如きは買米筋の買堅ぎが多い丈けにその玉凭れで前月の保合ひ相場から見ると約八十錢方崩れて居るが一方正米は只その人氣を享けて二、三十錢方安く唱へて居るが賣腰ずる向なく底意は依然強硬である、從つて正米と定期の採算は何れの米を持つて來ても引合ひの取れる品は一つもないのみか斯うなると現在正米を一時保預けせる者は定期を外して買米で賣り拗く方が遙かに利得となるので現店の正米部では前日來石拔きの三等米を二十五圓三十錢から二十五錢で賣拗くと同時に定期を外して居る狀態であるからこの不採算が今後も尙續くとせば買米筋の賣玉は漸次買退き正米凭れの憂はなくなるだらうと見られてゐる

凶作に買無しか

今回の暴落は正米事情から來たものでなく只株式、綿糸の不勢に依る一部買方の崩壞投げに過ぎないので此の上無理の崩落を許すかは疑問とすべき點もあるが然し斯うなると下地週高を維持せる鮮米は益々鑑行き不良は免れないと同時になくそこへ目先は何といふても正米は潤澤な時代であるのと一月以來の保合ひを底値鍛鍊時代と見て人氣は相當賣買ひ込まで居る場句であるから今後も尙株式、綿糸の不良が續くものとせば此の種の賣投げが漸次現れ所謂凶作に買ひなしと云ふ相場を出現してからでないと本當の復活は望まれないと見て居る向もある

堂島前場情報

【大阪電報】自地の出廻しを背根強として堅く買つてゐた、北國筋は頭與惡化に寄米投げる一方ドテン賣り態度を取り株式筋も引續いて牛尾その他より賣り、これに反し西筋と岡山は上稲より二千五百石を買ひ、四國の落潜を眺めて中の谷は小河藩より二千石を賣建んでゐた

正米

京城　㊂三等二十五圓二十錢四等二十四圓七十錢地搗玄米上二十二圓二十錢中二十一圓下二十圓三十錢一等精白十九圓中白米上二十四圓粮上六錢八厘中六錢六厘下六錢五厘

仁川　㊀田丸チ三等石拔二十五圓二十五錢四等二十四圓六十錢㊂㊁石拔き四等二十三圓六十錢石拔四等二十二圓九十錢丸へ四等二十二圓十三圓十錢粮上物六錢七厘中六錢五厘一等白米丸仁印二十五圓九十錢精米組合一等二十六圓三十錢を唱へ定期安に移出高は何れも二、三十錢方安唱へなるも荷主は容易に賣應ずる者なく殊に南地は賣物殆んど皆無の狀態である

釜山　今朝賣物相當あり各地の不勢に買手値頃選びに一齊見送りの風情となり殊に格物は人氣惡く二十錢方叩かれ無格碍保合にて二千五百五十叺の取引あり相場は慶北穀良二十五圓三十錢神力二十四圓八十錢慶南穀良二十四圓八十錢神力二十四圓二十錢見當を唱へた

群山　玄米入百叺と極めて少なく各地不味乍ら値頃觀より安値賣り物無く賣手一齊に賣惜み買手も甚迷ひ風情に買はず氣配も稍米筋の必要買ひに保合ひ見當にて丸七三等二十五圓五十錢四等二十四圓九十錢見當を唱へた

風流奴茶屋 (21)

稻岡奴之助
荒川芳三郎畫

浦島と乙姬

山の夜は明けた。

見渡すかぎり山又山、谷又谷で、鳥の啼く聲も聞えねば、朝餉をたく煙も見えないのは余ほど人里遠くはなれてゐると思はれた。

『余程こゝはどこであらう?』

三郎正次は昨夜それをお百から聞き洩らしたことを不念の至りだと思つた。

『いや、强めて聞かずとも、どのみち今日はこの山を去るのぢや、自然と分るであらう』と思ひながらすがすがしく晴れ渡つたあかつきの空を見上げた。

程なく東の峰から眞紅な旭日がさしのぼつて、金色の光が全山を照した、谷間にこめてゐた深い霧ははやぶれて

ほゝ、ほ、ケキョ、ケキョ。

まだとゝのはぬ鶯の聲が、向ふの山から手に取るやうに聞えて來た。

正次は有合ふ草履を突つかけて潮い朝風に吹かれて暫くそこゝとある徊つた。

『もうお起床、こゝにおいでなさりましたか』

『おかしらがお待ちかねでござりますサアからおいでなさいませ』

昨夜の女の頭がチョコ〳〵と驅けて來て、左右から、一つづゝおじぎをすると、いざとばかりに先に立つて、荒けづりの廊下を彼方の一間へと案內するのだつた。

そこには昨夜とは又趣きをかへた酒宴の席が設けられてゐた。

それは改めて珍客に敬意を表する饗應の意味と名殘惜しくも彼を山から送り出す送別の意味とをかねた大酒宴であつた。

正面の上座には熊の毛皮をしひて三郎正次の座とし、少し下つて左右に二列、ずらりと居並んだのは配下の賊共で、彼等は昨夜の主人ぶりのお百が恐らとらしくつゝましやかに坐つてゐた。

飮みすごしが未だ醒ぬらしく、後目にとられたやうな面をして、五百羅漢の掛ざらしの樣に畏まつてゐた。

『さ、何うぞお寛ぎ下さりませ、昨夜のお詫をかねて、今日のお別れを惜む心ばかりの御饗應でござります』

といつて、三郎正次が座に直ると、お百は昨夕よりも一入思ひをこらして紅粉をほどこした顏に、あらんかぎりの笑をたゝへて盃を薦めた。

『これは〳〵、重ね〳〵の御馳走、さすがの道化師も、面喰らひの形ぢや、はゝゝ』

と、正次は又もとの道化師の身形になつて四邊を見渡し、

『昨夜からのはじめ終りをつく〴〵案ずると、とんと夢の中で夢を見てゐるやうでもあり、聞きおよぶ浦島太郎が龍宮城へいつた時のやうな心地もしまするわ。この上は少しも早う玉手箱をもらうて立ち去ることぢや。何とおの〳〵さうではおじやらぬか』

と、きッとした眼つきで座下[illegible]をにらんだ。

その眼光にはおのづと大將の威が備はつて二十余人の賊共は思はず一齊に低頭をした。

『山と海とのちがひはござりますが、こゝはわたしのためには龍宮城、がしかし乙姬樣の樣な美しさも無くて折角の浦島さまをお引とめする力のないは何よりもうらみでござります。』

お百はゆうべあれほどいはれてもまだ心からあきらめがつかぬらしくうらめしさうな眼をしてちらと正次を見やつた。

『いや浦島はこのまゝ立去つても孝心深い乙姬の六郎は陰ながら力するであらう。もしわれらの素志が先にとげられたならまづ第一乙姬どのの仇を討讎へ乘出たく本望とげさせ得させるであらう』

『お有難い思召し、シミジミお禮を申上げます』

『うむ、そなたもわれらが再び京洛へ亂入するまでに、宗全めの白首を……』

『仰せまでもございませぬ』

と、お百は嬉しげな表情をして見せたが心の底では淋しい舌をペロリ。

日東カゼ藥

京城日報
朝刊
本紙朝夕共十二頁

吉田絃二郎著 霧島紀行

四六判上製 恩地孝四郎裝幀 定價壹圓五拾錢 送料二十二錢

最新刊

月明の夜、霧島の溪間から薩摩隼人等の燒酎飲みの歌聽けば悲愴な哀調の底に彼等の天地を全くした意氣、旅人の膓を斷つ。雲また雲、山また山、薩南の空の色は螢草と日に翳して見たるより尙濃く、旅人の胸を衝き旅の心を囚へる「霧島紀行」以下吉田絃二郎氏快著の紀行感想集である。

與謝野寬・與謝野晶子著 霧島の歌（新刊） 四六判上製 定價壹圓八拾錢 送料二十二錢

愛の十字街

宮島嘉六著

長篇小說 田中良裝幀 四六判上製 定價壹圓五拾錢 送料二十二錢

愛妻が彼にとつて總てでなくなる時は、愛の十字街に立ち迷ふ時であり、精神上の燈臺の消ゆる時だ。現在の生活を支配するものは炎の樣な憎惡、不信、自嘲、誘惑的な宥恕、絕望、眠りを誘ふなどの單調、眠れない淺夜の濁つた眸、毒汁の樣な惡口草原の草の樣な孤獨と絕對の暗黑だ。然しこんなものは思ひなき夢だ。意志を武裝して起て！冷嚴な運命を鬪ひ取れ。本書は單なる散文ではない詩だ。綺書だ。全文に低流する哀樂の曲は、その內容と相まつて我等の魂をしぼる。

新選名作集（既刊多數 好評嘖々）

各冊 定價壹圓 送料二十錢

新選 岸田國士集

最新刊

（戲曲）古い玩具、チロルの秋、麵麭屋文六の思案、葉櫻、戀愛恐怖病、溫室の前、可兒君の面會日、百三十二番地の貸屋、留守、驟雨、傀儡の夢、空の赤きを見て、動員挿話、隣の花、取引にあらず、灯ともし頃、秋の對話、新年狂想曲、（映畫脚本）ゼンマイの戲れ（隨筆）言葉言葉言葉、幕間、走るノート（飜譯戲曲）バダン君、二人の友、眞珠孃（評論）演劇一般講話、佛國現代の劇作家、我等の劇場、演劇時評（堂々六百頁）

藤森成吉著 何が彼女をそうさせたか？ 定價壹圓廿錢 送料二十二錢

發行所 東京市芝區愛宕下町 振替東京八四〇二番 電話芝(43)(自一一二一番 至一一二四番) 改造社

科學画報三月號

躍進又躍進見よ世界最新知識の通俗化をモットーとする我國唯一の高級常識雜誌、進步的現代人は讀め

本號特輯讀物 有史前の日本住民

日本民族の祖先 柳田國男
天孫民族とは何か 後藤守一
アイヌ族の起源 松村瞭
出雲民族の由來 喜田貞吉
熊襲は大和民族か 楢本增吉
舟から見た日本先住民 西村眞吉

▼バード一行は如何にし南極に冬籠したか 中正夫
南極の地を踏んで以來足掛け三年、嚴寒と戰ひ、氷原を突破し探險への道へ精進しつゝある苦心談!!

最新知識

▼人工太陽燈と其應用 瀨屋義
▼蚯蚓の體制と其機能 三阪利英
▼日本最初の跳開橋 成瀨勝武
▼海底への潜行探險 寮佐吉
▼桂川沿岸の先史民族 仁科義男

世界最新航空界事情座談會

ツエッペリン飛行船の世界一週で、其偉大なる進步に驚いた滿天下の諸君よ、諸君は駸々として停止する處を知らない航空界一般の進步の狀況をも知らねばならぬ。我國航空界權威者と本誌記者の問答により展開し來る此驚異的事實を見よ

出席者 航空局課長 兒玉常雄 海軍大佐 庄司 海軍少佐 加藤尚雄 航空兵少佐 納谷正男 飛行學校長 相羽有 造兵研究室 內藤邦策

大砲の驚異的發展 大角享
飛行機の自動操縦 寮佐吉
自動車生立ちの記 記者
發火合金と其應用 加瀨勉
實用記事 テレヴィジョンの作方 吉米地貢
グライダーの作方 佐々木民部

本號特價八十錢 送料三錢 發行所 神田區錦町一丁目 振替東京三九九六 科學畫報社

最高級品 キッコーマン

色一！ 香一！ 味一！ 素晴らしい！ キッコーマン

醬油釀造元 野田醬油株式會社 朝鮮出張所

青寫眞界の革命（青寫眞の時代は過ぎました）

專賣特許第七六八八六五號 財團法人理化學研究所發明

此感光紙は、今迄の青寫眞と異り、如何なる精密な製圖でも原稿其儘、紫紺色の陽畫に現像出來る最新發明の優良感光紙です

理研陽画感光紙

紙質優良 水洗不要 着色自在 價格低廉 現像簡單 保存永久

見本カタログ御申越次第發呈す

發賣元 東京 理化學興業株式會社
滿鮮總代理店 福岡市春吉四十川 吉村商會 電話福岡四四〇四 三一九七

滿鮮地方の方は下記代理店へ御用命御申付を乞ふ

從來理研陽畫感光紙滿鮮總代理店ハ、神戶鈴木商店ノ處、今般都合ニ依リ別記福岡吉村商會ニ變更仕候間今後御注文ハ吉村商會ヘ願上度謹告仕候也

世界一の蛔蟲驅除藥（專賣特許） マクニン錠

蟲下し菓子 マクニンゼリ

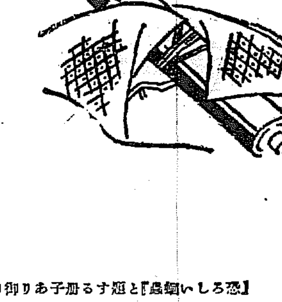

不健康から健康へ
不機嫌から笑顔へ
先づ常に蛔蟲を驅除されよ
これ健全和樂の家庭の經典なり。

大阪道修町二 鷹澤友吉商店

「恐ろしい蛔蟲」と題する冊子あり御申越次第進呈 M―188

株式會社 朝鮮商業銀行

創立明治參拾貳年 倉庫業兼營

京城府南大門通貳丁目百拾壹番地

頭取 和田一郎 副頭取 朴榮喆

支店出張所 京城鍾路、同南大門外、同本町二丁目、同本町四丁目、同東大門、龍山、仁川、平壤、和川、淸州、群山、全州、裡里、釜山、元山、淸津、羅南、沙里院、新義州、平昌、大同門、鎭南浦、殷栗

各國洋酒問屋

釜山土城町 合資會社 ビワコ屋 長電(二)三〇六 直輸移入元 （物價表贈呈）

寫眞機と材料アルバム類 思い切つて安い

釜山辨天町一丁目 電話一二七五番 山崎寫眞機店

地圖 兵書 軍需品

龍山練兵町 電話龍山五〇〇 振替京城五二〇 小林又七出張店

工學博士 濱部源次郎先生 御指導

國産愛用の徹底は實にヤンマー發動機使用に依る

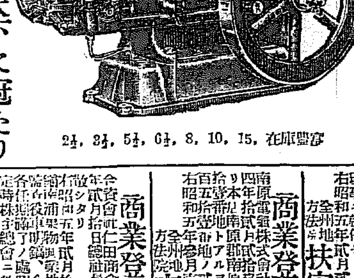

2½, 3½, 5½, 6½, 8, 10, 15, 在庫豐富

取扱簡單、堅牢、耐久は天下に冠たり

代理店大募集 型錄進呈

京城驛前 山岡發動機京城支店 振替口座京城一一五二五 電話本局一〇〇三番

營業課目

米穀貿易 雜穀 委託販賣 米 外米 砕米 直輸入 私設倉庫 保險代理 一般倉庫業

朝鮮鎭南浦 新井新藏商店

電話長 三四〇 四四七 振替口座京城一四九七 電略(ア)又は(アライ)

法人登記公告

[illegible]

黃州出張所

法人登記公告

[illegible]

扶安出張所

商業登記公告

[illegible]

南原支廳

商業登記公告

[illegible]

鎭南浦支廳

早稻田中學講義

春季新學年開始

小學卒業生が一生の計を立つべき時は今！
迷はず、ためらはず日本一の中學講義へ

小學校卒業生諸君！今は一生の幸不幸を決する重大な時期です。今にして誤るならば、諸君の一生は失敗の歷史に終るでせう。一も學問二も學問の當世にあつては、中學程度の學力なくしては、一かどの人物として世に立つことは到底覺束ない。これ皆が競うて中等學校に進む所以です。ところが今日の如き不景氣時代にあつては、色々の事情からこの目的を達し得ない者が非常に多い。それらの諸君は迷はず躊躇せず我が早稻田中學講義の讀者となるに限る。自宅で働きながら、僅かの費用と僅かの年月とを以て中學卒業の學力がつき、立派に立身出世の途が開ける。この中學講義は天下に冠たる大學の出版部から出てゐて、先生がよく、親切で、わかり易く、大學入學等の特典もあつて、眞に天下無類の中學講義錄として、非常な好評です。

毎月一回發行 學費月壹圓廿錢 一ケ年半修了

內容見本進呈

下記の諸講義も新學期開始 各見本進呈す

女學講義 文學講義 建築講義
商業講義 政治經濟講義 電氣工學講義
受驗講座 法律講義 最新電氣講義

科目及講師

公民教育 修身 國語 漢文 作文 習字 文法 英語 英文法 英作文 英譯 日本史 東洋史 西洋史 日本地理 世界地理 代數 算術 幾何 三角 植物 動物 鑛物 生理衛生 物理 化學 圖畫 法制 經濟 農業 商業 工業 音樂 教練と體操 講習讀書勉強法 科外講話 口繪

高田博士 中島教授 永井教授 山口教授 五十嵐博士 山內學士 神郡講師 熊本教授 山田教授 萩原講師 前田講師 山田教授 山崎學士 三浦博士 松井學士 森田學士 小山內講師 山上學士 遠藤講師 高野學士 草見博士 谷津博士 勝水博士 岡田博士 秋山學士 小林講師 鵜川博士 中村博士 田中學士 佐藤博士 小林學士 關口博士 田邊學士 熊谷講師 編輯局 佐藤 實用知識 科外講話 通俗科學講話 毎號參考圖 標本圖 地圖 手本等

雜誌「新天地」毎月進呈

東京牛込 早稻田大學出版部 振替東京一一二三 電話牛込三四五番

生糸慘落と財界不況

生糸慘落救濟に 補償法の適用
答申を俟つて細目決定
◇―四日の閣議に農相の説明

【東京電報】四日の定例閣議は午前十時半から開會、糸價慘落につき町田農相より

生糸慘落については農林省にて種々協議中であるが、その原因は米國が買占めた生糸の消費難と株相場下落、ニューヨーク生糸業者ゲーリーの破綻しに歸着するものと思ふ、國内生糸業者においてはこの慘落防止のため生糸五萬梱の共同保管を待つことに決定した模樣である、而して農林省としてはこの大暴落の防に關する對策として右共同保管を促進すると共に、生糸の融資補償法の實施を必要とする場合のため五日糸價委員會を開くが結局補償法の適用は免れまい

と報告し、濱口首相、井上藏相と協議の結果實施期日、補償方法、補償額は委員會の答申をまつて決定する事とし、次で井上藏相より株式糸の暴落は賣方の策動、印度關税改正等によると説明し、外相よりも印度關税引上げ事情を報告し、協議の結果政府は株式下落防止、生糸繭糸價の安定につき憂慮の策を執る事を申合せ正午散會した

財界の不況は 解禁の結果でない
故意の宣傳と賣方の策動
與黨委員に藏相説明

【東京電報】井上藏相は正貨の流出問題に株式下落問題等につき四日與黨委員に左の如く説明した

金解禁決定前、外國銀行が内地に所有した融資は相當額に上り、解禁後その回收を行つて現送してゐる、かくて金貨現送額は約一億五千萬圓に上つたが内六千萬圓位は外銀の融資回收並に就償利子拂ひ、殘り八千萬圓は輸入超過決濟に用ひられたやうである、今後も多少入超あるべく從つて金貨の流出をみるべきもその額は多からぬ見込である、七月頃の出超期には却つて金の流入をみることにならう、而も二月までの入超は昨年に比し半減してゐるから今一年を通算すれば大いに減ずべく從つて過渡的金流出は甚しく憂慮を與せずと信ずる

株式下落 についてはいろいろく惡宣傳あり、首相又は自分の説明が故意に悲觀的に傳へられ又は言はないことが言明せる如く傳へられ、世人の誤解を招いた如きもこれ全くためにする處あるに基づく、又賣方の策動があるとも疑はれる次第である、自分は財界の將來につき何等悲觀してはゐない、唯周到な注意を拂つてゐるのみである株式下落につき今日進んで積極的救濟策は考へてゐないが、中小商工業者に對しては約五千萬圓を融通せんとしてゐる

民政總務會 政府の措置承認
委員を舉げて 黨外大臣歴訪

【東京電報】民政黨は四日定例總務會で財界の現状につき意見交換の結果、與黨として議會に醜態を暴露する如き事を避け委員を舉げ黨外大臣を訪問せしめることとなり

一、農林省が糸價安定策として補償法を適用せんとするを認む

二、外務省は印度綿布關税の差別撤廢のため印度に抗議を申込むを適當と認む

との方針のもとに黨外大臣を訪問した

糸價安定法は 政友會の提案
金解禁が暴落の原因
政友幹部の協議

【東京電報】財界不況は益々深刻化し、殊に糸價の如きは暴落を來すに至つたので政府も遂に糸價安定融資補償法の發動を促すことゝなつたが、政友會ではこの實狀を重要視し、砂田政調會長は四日正午本部に幹事長以下居合せた幹部を訪問し

『糸價安定融資補償法』を我黨が第五十六議會に提出する際今の農相町田忠治氏が『國家非常時』云々の警告を附し贊成したもので時は移りこれを町田氏自ら出動せしむるは重大問題だ、糸價暴落は金解禁より來たのであるからこの非常時を招來せしめた政府の責任を糾彈すべきである

と意見を述べ協議するところあり近く聲明書を發するやも知れぬといはれる

財界不況の 裏面に攪亂者
安達内相から 取締り嚴命

【東京電報】昨今經濟界不況の裏面に故意に財界攪亂を企つる者ありとし、安達内相は四日午後丸山警視總監を招致し嚴重取締を命じた

糸價安定陳情
蠶糸中央會から

【東京電報】蠶糸中央會は糸價安定に關する當業者の希望を左の如く協定し、四日午後町田農相に陳情した

一、擔保價格 百斤、一千二百五十圓

二、數量 二十五萬梱

印度の關税 引上撤廢決議
經濟諸團體 兩相に陳情

【東京電報】紡績聯合會、日印協會、經濟聯盟、輸出綿糸布同業會の各代表は四日午前十時工業倶樂部に聯合協議會を開き、印度綿布關税の差別的引上げ問題につき協議の結果、左の決議を可決午後一時半幣原、俵兩相を訪ひ陳情をなした

決議要

最近に於ける印度綿布關税引上げは明かに日本綿業に對し不當の差別待遇を與ふるものにして國際協調主義に反するものである、斯くの如きは世界を再び排他政策に復歸せしむるに至るべく、今回の印度の差別的綿布關税の如きは即時撤廢の要あるものと認む

上海の恐慌
二流以下商 店總倒れか

【上海四日發電】銀安、圓爲替續騰の結果、邦人綿布輸入商の中には頗る苦境に陷つたものあり、昨今の銀爲替暴落と時局騷亂に支那人筋の買物殆どなく、手持品は一俵につき約五十圓方暴落してゐるので今後この状態がつゞけば二流以下の輸入商は總倒れの運命を免れぬと驚惑されてゐる

秩父宮別當犬塚中將

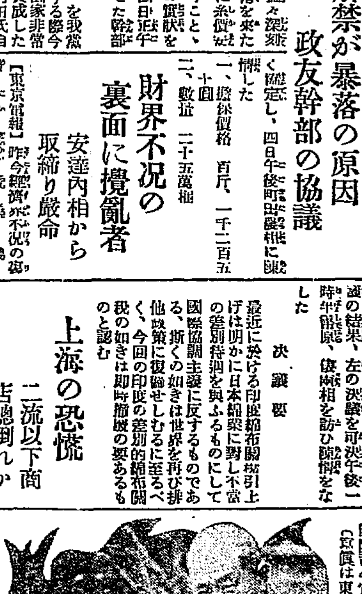

今回秩父宮別當として大正十一年から奉仕した山邊知春氏後任者銓衡中のところ今度豫備海軍中將犬塚太郎氏(五六)に決定した。氏は今上陛下東宮御時代に武官として足かけ八年間奉仕し三年前第五艦隊司令官から鎭海要港部司令官を最後に引退してゐた人である。(寫眞は東京市外駒澤町上馬の自邸における榮ある犬塚太郎氏)

鮮内の失業救濟で 拓相、首相と協議
總督の意見を齎らして
◇―融資を受け事業を起す外なし

【東京電報】四日閣議解散後、松田拓相は濱口首相と會見し朝鮮自治權確立並に失業救濟問題につき齋藤總督の意見および拓務當局の對策につき詳述し種々協議した、なほ朝鮮の失業救濟策として井上藏相は『鮮米移出計畫の擴張によるべし』との意見を發表してゐるが朝鮮當局はそれのみにては解決し難しとして土木、水利事業に對する資金關係につき案を練り直す事となり、目下林財務局長の手もとで調査中である

失業救濟具體案は 資金關係決定後
地方自治權の擴張も まだ閣議に出す迄に進んでゐぬ
齋藤總督語る

【東京電報】朝鮮における失業救濟に關し、齋藤總督は左の如く語る

朝鮮の失業救濟は朝鮮人が漫然内地へ渡航するのをやめさせ、生活の安定を與へるために緊要である、失業救濟策として土木事業より鮮米計畫擴充を採るべしとの井上藏相の話も聽いてゐる、鮮米計畫勿論結構だが之は前からやつてゐる事だし、林財務局長に失業救濟具體案は別に立案をさせてゐる、そして資金の遣り繰りの都合を調査してゐるから、その結果を待つて決めたい、地方自治權問題も未だ閣議に出す程にはなつてゐないが近く關係案が出來上らう、失業救濟問題の解決の一つとして昭和製鋼所を滿洲に設置されるところ事は朝鮮として希望するところで、政府にも具陳してある。自分は來る十五日頃まで滯在の豫定である

近く御來朝の丁抹皇太子殿下御一行

目下御來朝の途にあらせらるデンマーク皇太子クリスチャン・フレデリック親王殿下御一行御乘船のフイオニア號はいよいよ來る十八日橫濱に御入港と決定、晴れの御入京は正午頃で殿下には當日御參内我が皇室に敬意を表され一旦宿舍たる霞ケ關離宮に入らせらるゝことゝなつた。寫眞(上)丁抹皇太子クリスチャン・フレデリック殿下(下右)御弟宮クヌード殿下(同左)御從兄アクセル殿下(同中)アクセル妃殿下

秩父宮殿下 大尉に御進級
六日、異動發令

【東京電報】陸軍定期異動は明六日發令されることゝなつたが、秩父宮殿下には陸軍大尉に御進級あらせられるはずである

南軍司令官は 陸軍大將に昇進
主なる陸軍異動

【東京電報】近く發表の陸軍定期異動中決定せる主なるものは陸軍中將吉田豐彦氏と朝鮮軍司令官陸軍中將南次郎氏の陸軍大將昇進である

右の外少將に進級十四名軍醫監一名であるが、内朝鮮關係者は左の如し

朝鮮軍軍醫部長 一等軍醫正 新見倍太

任軍醫監 補第十二師團軍醫部長

第十二師團軍醫部長 一等軍醫正 伊地知長生

補朝鮮軍軍醫部長

なほ朝鮮憲兵隊司令官日下部道德少將も更迭しその後任には特に手腕家を拔擢することゝなり第七師團附小倉可夫第二師團附安田鄕輔第三十八旅團長(羅南)大谷一男の三少將の中から補任されると。

三相懇談

【東京電報】濱口首相、町田農相、井上藏相は四日閣議後糸價維持方法につき懇談した

首相、法相と 懇談

【東京電報】小川前鐵相問題につき渡邊法相は四日午前十時五十分濱口首相を訪問し報告懇談した

松平全權 英首相訪問
日米交渉經過報告

【ロンドン四日發聯合】松平全權は四日午後五時半マクドナルド首相を訪問し今日までの日米交渉經過を英國側に傳へると共に三國協調して話を進めんことを述べた模樣である、因にリード米全權は三日松平全權と會見後ロビンソン全權と共にアレキサンダー英全權およびクレギー英外務省米國局長と會見した

全鮮信託業大會
會則、決議原案可決
會長に荒井氏を推す

京城商業會議所における全鮮信託同業大會は午前に引續き四日午後一時十五分から再開、信託業法施行細則並に附屬關係法規の協議に入る

【午後の分】

一、保證の信託

(京仁提案)業法第七條を拂込資本額の十分の一國債のみとあるを國債若くは政府の認めたる有價證券とすること

(北鮮提案)資本金の十分の一とし種類は國債又は朝鮮總督府の認むる有價證券としその他は内地業法所定の通り

(釜山提案)一、信託業法信託會社は信託義務の違反により受益者に生ずることあるべき損害の擔保として命令の定むる所により資本金の二十分の一(内地同法十分の一)國債若くは朝鮮總督の指定する銀行預金證金(内地同法は國債のみ)を供託すべし但金額五十萬圓(内地同法百萬圓)を超ゆることを要せず

二、信託業法施行細則

信託會社は信託業法第何條の規程による供託額が資本金の四十分の一に達するまで毎事業年度末日より三十日以内に資本金の四百分の一以上の金額に相當する供託をなすべし

信託會社は事業末日における信託財産の價格が資本金の額に達したるときは該事業年度末日より三十日以内に前項の規定に拘らず資本金の二十分の一以上の金額に相當する供託をなすことを要す

三、信託報酬(釜山提出)信託報酬元本に對し自分の五の割合以内(北鮮)五分以内と提案したが撤回(京仁提案)内地現行の通り

四、利益配當率の保證最高額(京仁提案)年七分(釜山)年八分(北鮮)年八分

五、法定事項の猶豫に關する規定(京仁)七ヶ年(釜山)現營業者中資本金五十萬圓未滿のものは營令後五ヶ年以内に増資合併又は解散することを得(北鮮)内地業法の二十五萬圓とあるを十萬圓に、五年とあるを七ヶ年とす

六、登錄(京仁)内地現行税額より大に輕減すること(釜山)不動産價格の千分の二

(北鮮)信託財産より固有財産に移轉する場合の税額を千分の三十三としその他は内地法令通り

以上の各提案理由説明に對して質問および意見の應酬を見たが以上協議事項を一括して決定案を作成することゝなり木島、山村(以上釜山)森、辰巳(平壤)池邊(鎭南)信田(咸興)池邊(仁川)池田(京城)末森(京城)の十氏を委員にあげ荒井議長を加へて詮議することゝして再び休憩に入つた、なほ休憩に入るに先立ち、會場を訪れた林財務局長は左の如く一場の挨拶をなすところがあつた

荒井議長以下十名の委員は別室で協議の結果北鮮側提出の『朝鮮に信託令を施行の必要ありや』は撤回することゝなり第二項以下左の通り決定

一、信託法―朝鮮の實情に適する様充分に考慮せられんことを望む

二、信託業法分施行細則並に附則

イ、最低資本金

關係法規

百萬圓、但人口十萬未滿の都市にては五十萬圓となすことを得

ロ、取扱業務

A、穀物市場延取引(又は取引所)に關する清算事務の取扱

B、倉荷證券を擔保とする貸付並借入れ

C、倉庫業を加へること

但し以上は釜山米穀、大邱穀物、群山穀物、京城穀物及朝鮮土地經營の決議に一任すること

D、不動産の買入限度は投資物少き朝鮮の現狀に鑑み拂込資本額及積立金の三分の二以内とすること

E、左記の事項を加へられたし

一、保險會社の代理業務

三、指定金銭信託の最低金額及最短期間、一ヶ年以上三百圓以上

四、保證の供託

内地法の半額にして國債又は朝鮮總督の認めたる有價證券(銀行預金證書を含む)

五、信託報酬

内地現行の通り

六、金銭信託の利益配當率の保證最高額年八分

七、土地管理信託に元本に對し年五分の最高收益保證を認められたし

八、法定事項の猶豫に關する規定五ヶ年とし内地法に二十五萬圓とあるを十萬圓とすること

九、登錄税

内地現行税率より大いに輕減すること

右委員會の決定案を、總會を再開して諮つた結果滿場一致可決、大會の決議として總督府に提出することゝなつた、なほ金融信託同業會設立の件はこれ又滿場一致可決、會則は原案通り異議なく決定、會長に朝鮮土地經營社長荒井初太郎氏を推し、役員は荒井氏の指名に一任することゝなり、荒井氏は追つて役員を通知する旨を約して散會した

滿蒙視察團 の人選了る
決定せる五氏

【東京電報】滿蒙資源調査のため日滿經濟提攜を圖するべく組織された我有力實業家の滿蒙視察團の人選については

一、政黨政派に關係なく一流實業家

一、現に滿蒙の開發に從事してゐる者

を條件に物色中のところ、この程人選を了し近く公表されるが、視察團は十名のうちすでに確定せるは左記五氏である

日清紡社長 宮島淸次郎

富士製紙社長 大川平三郎

大日本紡績聯合會長 武智直道

東洋紡績社長 阿部房次郎

伊藤忠商事社長 伊藤忠兵衛

採算の取れぬ 合同を急ぐ要なし
さりとて今更……
運合の命は新店防止

中野通運社長談

運合問題の形勢がまたく險惡と憂慮さるゝ折柄、内國通運社長中野金次郎氏は朝鮮の運合問題について伴ひ四日夜入城朝鮮ホテルに入つたが氏は語る

運合は今のままでは會社成立後の算盤がとれる見込みがない見込みがないのに急いで會社を作る譯に行かぬ實は昨夏東京に於て復歸するときに新店防止と車扱の租御直營を條件として明瞭にお約束した、この二つの問題は内地で我々がうつかり合同して仕舞つた後非常に苦しんだ問題はどうしても實現出來ず、今日に至つてゐるが朝鮮は事情を異にするから出來るとのことだつた、それを信じて今まで進めて來た譯である新店防止は單に運送業者の取締りだけでは滿足出來ぬ、我々はあくまで合同後に新店が出ないやうに、たとへば免許制度のやうなものにしなければ會社は成立後その基礎を脅かされると思ふ又車扱租御の直營は内地では車扱が借切扱ひといふ名目となつてゐるがどうしても出來ないが朝鮮では『車扱ひ』となつてゐるためやらうと思へば出來るらしい今のところ新店防止も車扱租御直營も不可能といふわけではなく先だが鐵道局參事と車中で話つてきたが鐵道局は不可能とはいはれなかつた、從つてとくと相談した上でなくては分らぬが若し以上の二つが出來ない場合は何とか別個に會社が立行くやうな案を考へなければならぬ、つまり鐵道局より面倒見て貰へば出來ないことはあるまい、とに角こゝまで進んで來た以上やめるわけには行かぬが採算不可能なことが明かに判つてゐて會社を急いで作る譯には行かぬ

閻若し武力反抗せば 一撃を加へんのみ
國民の慘苦を思ひ 氏の自滅を俟たん
蔣介石氏時局を語る

【南京四日發電】蔣介石氏は昨日左の如く語つた

北三日附閻錫山の通電に連名した十數名は中央に對し閻に名をかたられたと訴へて來てゐるし顧盟をみると土匪の名が澤山ならべられてゐる、閻錫山が土匪と徒黨して黨國を亂はんとするなどは滑稽至極だ、石友三、韓復榘も無關係だと言つて來てゐる、大義名分を無視した閻錫山が如何に騒いでも全國軍隊が追隨する筈はない若し閻が武力反抗すれば一擊を加へるのみだが國民の慘苦を思ひ自滅するだらう余はそれに及ばず自滅するべく兵火によらず名分で片付けたい

鳩山一郎氏 四日發來鮮

【東京電報】前内閣書記官長鳩山一郎氏は四日午後九時四十五分東京驛發渡鮮、各地を視察する事に決定したが、本月末歸京のはずである

中島記者の 遺骨鳥致院へ
松岡本社々長外 多數の見送裡に

三日午後九時逝去した本社記者中島俊男氏の遺骨は四日午後十時京城驛發行列車で松岡本社々長、鈴木社幹外社員多數の見送りをうけ嚴父、未亡人、令息外親戚等にまもられて鳥致院にむかつた

内務參與官 一宮氏に内定

【東京電報】内務商工兩省の參與官後任については四日の閣議にて問題となり首相内相の間にも詮衡されたが大體内務參與官は一宮房治郎氏と内定、商工參與官は櫻井兵五郎・野田文一郎氏等が擬せられ櫻井氏が有力である、これは俵商相が名古屋方面より歸京次第參與官と内定後閣議に内ケ崎、岩切兩政務次官の發表提出と共に決定發表をみるはずである

中央物産支配人

昨年末以來業務立直しに腐心してゐる府内米倉町の中央物産會社では三日の重役會で元鮮銀清津支店支配人淸水角次郎氏を支配人に任命することに決定即日同氏の就任を見た

本社見學

(四日)京城女子公立商業學校生徒七十九名(岩城教諭引率)

―會―

◇全鮮信託業者晩餐會 全鮮信託業大會出席者五十餘名は四日午後六時朝鮮ホテルに林財務局長渡邊京畿道知事以下官民を招待し懇談を兼ね晩餐會を開いた

◇藥學專門學校卒業式 三月八日午前十一時より同校講堂において催される

◇都市計畫研究會總會 京城都市計畫研究會では來る六日午後二時より長谷川町府會館に於て總會を開催

◇鐵道協會懇話會 朝鮮鐵道協會では七日午後六時半より朝鮮ホテルに於て定例懇話會を開くことになつたが最近退職した同社元技師松永工氏の送別會を兼ねることにした、會費四圓會員外の參加も歡迎すると

―人―

◇木本房太郎氏(鮮銀常任監事)五日午後七時赴任の豫定◆河口信氏(鮮銀秘書役長)同上

◇近藤延太郎氏(本府道事務官)四日入城

◇中野金次郎氏(内國通運社長)四日夜入城朝鮮ホテルへ

太平漫語

これから追々政界財界に現れる事實は、國民が民政黨内閣の財政經濟政策に投票したのではないとを證明するだらう▲これは國民同志會長武藤山治氏の言葉である、が武藤氏としてはなかなかうまい言ひ方をしたものだ▲果してどんな事實が現れて國民が民政黨の『何』に投票したかが、追々武藤氏の説明にされるかは、待たねばならぬが▲武藤氏がこれだけの言葉で巧に民政黨の財政經濟政策を批判し總選擧における民政の勝利に疑ひをはさみ▲同時に國民に向つて『民政黨のどこがよくて投票したか』となじつてゐるところが面白く、武藤氏の政治的立場もハッキリとしてゐる▲問題の小橋前文相がいよいよ起訴されることにきまつたさうだが、小橋氏の瀆職事件は政友本黨の内閣成立のときが政友本黨の戰術時代で現内閣にはかゝり合ひなく▲その起訴が總選擧の後だから内閣には一向影響もないといふから、現内閣はどこまでも惠まれてゐるわけだ▲しかし内閣の瀆職は悪も角、瀆職の時機は惠も角▲文部大臣は悪も角▲惡いことをしたことのある人、しさうな人するかもわからぬ人などは間違つても大臣、大將などになつて貰ひたくない、させたくもないものだ▲昭和製鋼所が仙石總裁の現内閣への押しと頑張りで鞍山に落るかもしれんといふなら、朝鮮は仙石總裁を回ますのが一番手つとり早くてわけもなく▲理窟と實際の問題とで決まるものなら初めから定つてる新義州に定まつてゐるはずではないか▲理窟も實際問題も時に二つにわかれることもあるが、同時の場合でも先願である況んやこの問題の場合においてをや―

經濟

朝鐵咸北線の 業績頗る不振
打開策を計畫

朝鮮鐵道の咸北線(古茂山―茂山)は昨年十一月開通したが貨客の動きが少く、僅に沿線の木材少量が輸送されてゐるに過ぎない、從つて一日一哩平均運輸收入は約十一圓と同社線中で最も成績不振を示してゐる、そして將來に於ても茂山近傍に非常の起らない限りこの不振は續く筈なので、これがため朝鐵はその打開策につき種々苦心を重ねてゐる、即ち現在長白山脈で伐材される木材は會寧から發送されてゐるが、これは茂山には會寧の如く製材所並に金融機關その他の商取引上の設備が缺けてゐるため長白山の木材が全部會寧に奪はれるからである從つて朝鐵で先づ茂山に營林署の設置を見、次で製材所その他、金融機關を誘致すべく、營林署の設置方を目下本府に運動中であり、他方三菱の茂山鐵山の採鑛開始方についても三菱當局に懇談の歩を進めてゐる狀況である

朝鐵下旬業績

朝鮮鐵道の二月下旬の運輸總收入は五萬五千八百三十一圓と豫定收入に比し一千三百十三圓の減收であるが、前年同期に比すれば二千五百九十一圓の増收である、また一日一哩平均收入は二十二圓八十九錢と前年同期に比し一圓七十七錢の減少である

全國商議理事會

日本商工會議所聯合會で來る四月七、八、九の三日間福岡で全國商議理事會を開催することに決定したが京城商議よりは大村書記長が出席する筈である

株式

大株短期引跡

大新 五十二圓一(卅錢高)

鐘新 八十六圓六(卅錢高)

日産 廿九圓丁度(十錢高)

東新 九十八圓二(五十錢高)

東株短期後場止

	引	高値	安値
東新	八〇	八〇	七七

期米

各地期米後場止

下關二七三九▲桑名十一番二六六▲金澤二五四〇▲名古屋二七四〇▲熊本二五一五▲大阪最終節九十六錢(一錢高)

仁川期米本玉表

當限 賣方 ⑦三、八〇〇 ⑧五〇〇 ⑨五〇〇 カネ一、〇〇〇

同 買方 ㊉八、六〇〇 ㊂三、五〇〇 ㊂三〇〇

中限 賣方 ㊁二、一〇〇 ㊉一三、〇〇〇 ㊅六〇〇 カネ二〇〇

同 買方 ㊆六〇〇 ㊃四〇〇 ㊂三、六〇〇 ㊆七〇〇

先限 賣方 ㊁二、六〇〇 ㊈九〇〇 ㊀一、五〇〇 ㊃四〇〇 カネ二、〇〇〇

同 買方 ㊃一、四〇〇 ㊉一、〇〇〇 ㊁二、七〇〇 ㊄五〇〇

仁川穀物出入(四日)

籾 (到着)	(貨)	七〇
同	(船)	一〇三五
同	(叺)	一、〇〇五
玄米	(叺)	二九三〇
白米	(叺)	四九三
大豆	(叺)	一四二五
白米 (輸移出)	(叺)	八九二五
同 一斗入	(袋)	一〇〇
玄米	(叺)	六〇四六
大豆	(叺)	八二七三

群山廻米報(四日)

鐵便	籾 米	八九〇
汽車便	玄米 籾	八九〇
牛車便	玄米 籾	六九〇
合計	玄米 籾	八九〇

社説
藤公記念事業
寺院建立は最も可

去る三日兒玉伯は、伊藤博文公記念會委員長の資格において、有力なる官民約三百名を朝鮮ホテルに招待して晩餐會を催し『公にとつては思ひ出の最も深い、京城の附近に勝地を卜して、公の遺徳を追懷し、その冥福を祈るため、新に一寺院を建立』せんとを謀つて賛同を求むるところがあつた。公の記念會趣旨書にもしるしてある通り、公の晩年の心血は殆ど擧げて半島統治の上に傾注され、タトへ統監辭任後といへども、一日も半島を忘るゝことがなかつた。即ちハルビンにおける不慮の遭難も、また朝鮮問題を含む國際問題解決のために露都に赴かんとする途上であつたのだ。かくの如く故公の朝鮮を思ふ切々の情は、中外の齊しく認むるところであれば、伊藤博文公の記念事蹟を朝鮮に遺さんとするのは、最もふさはしいことであると信ずるのである。しかして伊藤公記念會がその事蹟として寺院の建立を思ひたち、これによつて公の冥福を祈ると共に、長く君國護持の一大道場たらしめんとするは、誠に有意義のことであつて、それが朝鮮であるだけに、われ等は殊にその思ひつきを賛しとするのである。

われ等は過去における半島の文化を顧み、今日における寺院の衰微の余りに甚だしきを思ふ時に、その原因はもとより多岐であらうが、李朝における佛教の頑固な壓迫が、その有力なる一因であることを、何人も否定するものがなからうと思ふ。永い間の此政の結果、僧侶なる階級は精神的または物質的の惱みから、半島の人々の心から遊離して行つた今日、佛教を宗教に求めんとするはまた自然の勢ひである。この時に際して東亜百年のために謀り、身を以て平和の犠牲となつた故伊藤公の記念事業として、寺院の建立を見るは眞にその意を得たものといはねばならぬ。特に併合以來半島において試られた諸施設の中で、宗教事業の最もおくれてゐることを思へば、今回の企てに從々その實現を望むのである。

われ等は如上の意味において、伊藤博文公記念會の趣旨に満腔の賛意を表し、事業の成功を祈念するものである。

又復疑獄事件

越鐵疑獄事件、賣勳事件などを最後として厭ふべき疑獄沙汰も一段落と思つて居たのに、意外にも鐵税引上げに關する新疑獄が暴露してまた〱世人を驚かした。日本政界の裏面には、かほどまで多くの醜怪事が隱されて居たのであるか。實に心外千萬と言はねばならぬ。第五十一議會を通過したる鐵税引上案の趣旨そのものとは別々に考へざるべからざるは勿論であるが、苟も帝國議會の表面に現れたる重要案に絡して醜運動が行はれたといふ事は、わが議會政治の面目を汚濱するものでなくて何であらう。われ等は今更ながら、職業政治家の道德性の低劣なるに驚くと同じ程度に、一部實業家資本家等の惡辣な貪慾とに驚かざるを得ない。毛織物の關税引上げの可否は別箇の問題とするも、實業家が議會側によつて生活必需の關税を引上げしめ利己的慾望を滿たさんとするに至つては實に言語道斷の沙汰と言はねばならぬ。誘惑されたる官吏議員等に對しては嚴重なる刑罰と制裁とを加へざるべからざるは勿論であるが、金持と議員とが接近する場合、動もすれば醜怪なる事實を産み出すのは、これ等の階級が道德的に低級であることを物語るものであつて、かく議會が根據いて暴露するに至つては、何人も、現れたる犯罪よりも現れざる犯罪の遙に多かるべきを想像せざるを得ないであらう。かく、想像せざるを得ざるは實に昭代の痛恨事だ。

◇

こゝに至つて政界の淨化は益々國民的努力に待たねばならぬことが明白となつた。政界の革新に一歩を踏み出さんとするものにとつては、新疑獄の暴露は勇ましき門出に泥を浴せられた感なきを得ないであらう。泥の底に泥のあるを知つた以上は、革新淨化の努力は一層旺盛であらねばならぬ。今は政權の爭奪、反對黨の排擠などに熱中する場合ではない。宜しく、政界の底に沈澱せる泥を掃出すことに專心であれ、それが、何よりの國疾の治療策である。

春が來た！春が！
忽せにならぬ外客誘致
國際貸借改善の一方策として
政府でも近來特に力を入れる

春が來た——旅行シーズンが來た。風光明媚をもつて世界に誇るわが日本にとつては實に書入れ時である。金をしこたま持つて、骨休めに外國觀光にでも行かうとする歐米人は、もうその準備にかゝつてゐる。この大切なお客さんを出來るだけ多く呼び寄せるといふことは、國際貸借改善の上にも大きな關係がある。フランスの如きはこれのみで國際受取勘定の一四、九パーセントの高率を占めてゐる。經濟國難の今日、外客誘致策は實に忽せにならぬものである。

外國觀光客の日本に落す金
年々増加してはゐるが……まだ〱先きがある

【東京】政府では國際貸借改善の一方策として近來外客誘致について調査研究しつゝあるが、我國に來遊する外人旅客は左表に示すが如く近時從々増加の趨勢にあるものゝ、これを海外諸國に比すればまだ〱多大の懸隔がある。

	渡來客數	消費額（千圓）
大正三年	一七、一四八	一六、〇〇〇
同　五年	一九、九〇八	二六、〇〇〇
同　六年	二五、〇四一	三七、〇〇〇
同十三年	二六、六五五	四八、〇〇〇
昭和二年	二六、三六六	四九、〇〇〇
同　三年	二九、八〇〇	五三、〇〇〇

表に示すが如く昭和三年において我國に來遊せる外人客は二萬九千八百人であるが、これを世界の三大觀光國たるスヰス、フランス、イタリーにおける同年中の外人旅客數と比較するとき次ぎの如くで、その懸隔はまことに甚だしいものがある

瑞　西	二、〇〇〇、〇〇〇人
佛蘭西	一、八〇〇、〇〇〇
伊太利	一、二〇〇、〇〇〇
日　本	二九、〇〇〇

來遊旅客數に多大の懸隔あると同樣、その消費額にも左表の如く又多大の懸隔がある（圓價換算）

瑞　西（一九二六年）	一〇六、五七一、八五三圓
佛蘭西（一九二六年）	八九五、七三三、三八九
伊太利（一九二五年）	三八八、〇〇五、八五〇
日　本（一九二六年）	四九、〇〇〇、〇〇〇

更に外人旅客消費額が國際貸借關係上に占める地位を比較するときは、國際貸借改善上外客誘致施設の緊急なることは一層痛感せられるのである、我國では外人旅客消費は受取勘定總額の僅に一、七パーセントに過ぎないが、スヰスでは九、四パーセント、イタリーでは一一、二七パーセント、フランスでは一四、九パーセントの高率を占めてゐる

朝鮮の潤ひも少くはない
外客誘致の宣傳も今年は一層有力に

我國に來遊する外人客中朝鮮まで足をのばすのはその一部分に過ぎず、それも年々消長があつて増加の傾向にあるとはいへないので、鐵道局では昨年から外人客誘致について本腰の宣傳をすることゝなり、今までのやうなパンフレットその他の印刷物の發行の外四年度中に二十萬圓を宣傳費として使用し、米國を主として新聞雜誌への廣告をはじめ、朝鮮紹介の映畫を米國へ送り、なほ内地の鐵道省、ホテル業者、百貨店等と共同して昨年度トーマス・クック社その他の旅行業者を招待した。今春も同樣米國の新聞雜誌の一流記者約十名を招待し、朝鮮内も見物して貰ふことゝなつてをり、四月末頃渡鮮、五月の末來鮮の豫定である

金剛山觀光

朝鮮の金剛山は近年一躍世界の金剛山となり、外人觀光團中特に金剛山見物に來鮮する者増加の傾向があり、これに鑑みて五年度から總督府山林部が共議となつて鐵道局、內務局、金剛山電鐵等と連絡して實施する事となつた金剛山の保勝經營計畫については特に外人客に對するホテル、食料等の設備もとゝのへて、或は觀光船が仁川に入港した場合は、金剛山を見物中艦を仁川から長箭に廻航して、その歸りを待つ等の外人客に對する具體的計畫も講ぜられてゐるから完成の曉は來鮮する外人客も増加し、爲に朝鮮も相當うるほふであらうと見られてゐる

外客誘致策
「三等のお客さん」
米國の旅行者に就て

アメリカの旅行者について少しく解説を試みやう。」

七億八千萬ドル

アメリカ人は海外旅行により一ケ年に七億八千二百萬ドルの金を消費する。これは最も新しい商務省の統計である。邦貨にしてざつと十五億圓である。この金を世界中の國がおの〱競爭して自國へ引つけ樣としてゐるのである。わが國も御多分に洩れない。然し日本の外客誘致策には大きな時代錯誤がありはせぬか。鐵道、船會社、ホテル等の専門家が網羅してゐるツーリスト、ビューローに手ぬかりはなからうか、御注意を願ひたい事はアメリカ人が誰も彼も皆百萬長者ではないといふ事である。もつと率直にいへばアメリカのプロ階級を目標とした外客誘致策を考へて頂きたいといふ事である。

四百ドルで歐洲へ

一ケ月の休暇と四百ドルの金があればヨーロッパに遊びパリの歡樂をエンジョイする事が出來る——これが一年に十萬からの無産大衆をヨーロッパへと誘ひ出すのである。一人の使ふ金は僅でも、數でこなすから大きな金額になるニューヨークからパリまでの往復船賃が百八十五ドル、これに色々な雜費を一切合財加へて二百五十ドル。——あとに百五十ドルの金があまる。これで二週間ヨーロッパに滯在する事が出來る。かうした理由で氣樂に歐洲旅行が出來るから、學生も行く、教師も行く、百姓も行く、熊さん、八さんも行くといふ事になるのである。かうした外客は日本へ來ない——來ないのではない、來られないのであるアメリカの大衆は貧乏である、日本の如き金持趣味の國には來られない、又來ても格別面白い事がない。

移民と漫遊客

ヨーロッパとアメリカの間の定期航路をやつてゐる船會社について調べて見れば直に判る事であるが、以前はヨーロッパの移民が大切な御客であつた。貨物とキャビンの御客とスチーアレージの移民との三種はざつと同じ位の收入を船會社のふところにもたらしたものである。ところが一九二一年（大正十年）に例の移民制限法が出來て、移民の御客が激減してしまつた。そこで船會社が一策を案じてスチーアレージを改造して『ツーリスト三等』といふものを作つた。そしてこれを『カレッヂ、キャビン』と呼びアメリカの大學生を乘せてヨーロッパへ旅行させたりしたものであるこれが即ち今日の『ツーリスト三等』で往復百八十五ドルで花のパリに遊べるといふ譯なのである。かうした御客さんは年々次ぎの如く増加してゐるのである。

一九二五年	二七、八〇〇人
一九二六年	五五、九〇〇人
一九二七年	九二、七〇〇人
一九二八年	一〇五、五〇〇人

移民の船賃は片道三十ドル位なものであつた、そのかはりに牛か豚の樣な取扱ひを受けた。今の『ツーリスト三等』は清潔で氣持がよくそして氣樂な旅行が出來る。窮屈な事や儀式張つた事の嫌ひなアメリカの大衆にはあつらへ向きなものである。

三等の御客

アメリカ商務省の發表によると昨年一月から八月までに三十一萬八千人のアメリカ人が海外旅行に出掛けたとある。一年に均して四十萬人になる丈も別な調べで五十萬人となつてゐるのもある。どちらにしても四十萬か五十萬のアメリカ人が一年に七億八千二百萬ドルを使ふのである。これは海外投資の利子に匹敵する。右の内にはカナダやメキシコへ酒を飲みに行く連中もあらう。然し大部分はヨーロッパへゆくのである、そしてその内十萬人は三等の御客であり、そして更にこれが年々非常な勢ひで増加してゐる事は注意に値する。汽車でも船でも最も大切なのは三等御客である。

中小農商工業
金融流通案決定
大藏省より議會に提出

【東京電報】中小農商工業金融の疏通に關する大藏省案は銀行局において草文を脱稿したので來週早々保倉局長は井上藏相の手許へ提出のはずであるが、骨子は現行産業組合法、市街地信用組合法を改正しその機能を擴張させると共に、一、産業組合債の預金部引受額を増加し資金の充實を圖る　二、無擔保貸付制度を創設する事等で、大藏省は右改正法案を特別議會に提出するに決定してゐる

競馬
春秋二期に亘る全國開催地

【東京】昭和五年における全國春秋二季の公認競馬倶樂部、競馬開催日割は先頃帝國競馬協會より農林省に對して認可申請中であつたが、近く中山競馬倶樂部を皮切りに順次これが開催認可の指令を發するはずである、その日割は左の通りである。

——春季——

▲中山競馬クラブ三月廿一、廿二、廿三、廿八、廿九、卅日▲宮崎三月廿一、廿二、廿三、廿七、廿八、廿九日▲阪神四月五、六、七、十一、十二、十三日▲京都四月十九、廿、廿一、廿五、廿六、廿七日▲東京五月三、四、五、九、十、十一日▲小倉五月十六、十七、十八、廿三、廿四、廿五日▲日本（レース）五月卅、卅一、六月一日▲新潟競馬倶樂部六月八、九、十、十三、十四、十五日▲福島六月廿一、廿二、廿三、廿七、廿八、廿九日▲札幌、七月四、五、六、十一、十二、十三日▲函館、七月廿、廿一、廿二、廿五、廿六、廿七日

——秋季——

▲札幌、八月十五、十六、十七、廿二、廿三、廿四日▲函館、九月七、八、九、十二、十三、十四日▲新潟、九月七、八、九、十四、十五、十六日▲福島、九月廿一、廿二、廿三、廿六、廿七、廿八日▲阪神、十月三、四、五、十、十一、十二日▲中山十月十七、十八、十九、廿四、廿五、廿六日▲日本（レース）十月廿九、卅日▲小倉十一月一、二、三、七、八、九日▲東京、十一月十五、十六、十七、廿一、廿二、廿三日▲宮崎十一月十六、十七、十八、廿二、廿三、廿四日▲京都、十二月六、七、八、十二、十三、十四日

煙草製造豫定高增加

タバコ製造官營である四專賣支局工場中、大邱工場では口付全部兩切中級品以下および刻煙を、京城支局工場においては兩切葉の各種および細刻を、全州工場は兩切品メープルおよび牡丹および刻煙を、又平壤支局はメープル牡丹および霧島を製造してゐるが、三月中の製造豫定は

霧島一千七百四十二萬本、朝日四千百四萬本、松風八百萬本、カイダ二コンク二ゴウ十萬本、ピジョン八千六百七十六萬本、マコー八千四百五十五萬本、メープル一億六千四十四萬本、[illegible]七百二十八萬本、牡丹三千萬本、さつき五百二十二貫、おやむ七百八十貫、最近發出の不老國七百四十四貫、長壽國一萬一千六百五十貫で各種品別にすると口付六千六百四十六萬本、兩切三億七千百十三萬本、細刻一千三百十二貫で、荒刻三十二萬九千二百餘貫となり、これを前月分に比較すると口付六百十二萬本、兩切三千三百八十一萬本、細刻百二貫、荒刻二萬六千五百餘貫の何れも增加で益々專賣事業進展の一斑を知ることが出來る

伊國中央銀行
公定歩合引上げ

【ローマ一日發電】イタリー中央銀行は三日より公定歩合を五厘引上げ六分五厘と改訂するに決定した

◇背中の心臓　名古屋鐵道病院で患者福井市生れ大杉要（三）を診察の結果背部に心臓があるのを發見、未だ世界の醫界に類例がないので松井博士が研究中。

◇愛國藝妓へ　岐阜市高岩町松岡れいさん（三）もとい小花柳界で『愛國藝者』で通つてゐる婦人が多年軍事に盡瘁の功によつて陸軍大臣から表彰さる。

◇強奪金捕戻　東京銀座の喫茶店二アイスに押入つた強盗二人相手の男に泣きくどかれ一旦奪つた中から小遣ひを與れて立去つた

◇哀しみの曲　女流文士山本節子（三）を殺し、衣類を剝つた上死體の側で蓄音ハーモニカで哀しみの曲を吹奏したといふ玉澤弘（三）の強盗殺人公判は東京控訴院で死刑の判決があつた。

漫筆
（92）
朝鮮　百遍舍千休

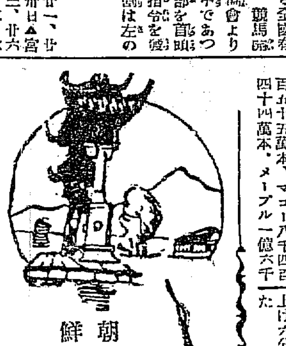

惡食（イカモノグヒ）

惡衣惡食をはぢる者はともに議するに足らずとはよくいつた者であるがその意味の惡食とはちがつて蛇やナメクヂ等のいかものを食ふ方面の事をいつて見ると長野縣ではへびの一種にたべるのがをつて村民はこれを食へるといふ話は朝鮮人の誰もが知つて居ることであるが朝鮮でも大邱の片田舍では黒へびの一種に非常にうまいのがあつて煮てたべるといふことであるその村の婦人が京城へ嫁して來て久しくそのへびを喰べなかつたので食ひ度くつて〱困つて或る朝早く起きて郊外へ行つてその蛇を捜して來て卵にのせてプツ〱輪切にして居るのを夫が見付けて忽ち離緣になつたといふ話まであるが大邱地方にそんな村があるか否かか確めて見ないから本當の事とはいへないが然し恐らくは訛傳だと思つて居る。

忠清道では雨蛙の唐揚を喰べるさうでこれは濟州島でも喰べるといふけれども果して本當かどうか判らない雨蛙の臨終の話を朝鮮語ではトイムチョッシーといふ。咸北西水羅地方はハメ（蝮蛇）が澤山に居る沼や濕氣のある處に居るのは牛車に乘つて通つても暖ぐにうちや〱する程に居るそれで他地方から來て初めてその實況を見た人は何人でも驚いて長靴を履いて出るといふ騒ぎであるがその邊の住民は平氣なので一尺二三寸の手頃のマムシが見つかると箸の先でコツンと鼻面を見舞つてクル〱と捌いて鹽をつけてムシヤ〱とうまさうにたべるにはこれまた初めての人は驚かされる

『へビ』を繁盛して猴末にしたのは神戸でも東京でも大阪でも賣つて居る、イカモノ喰ひの通人は銀座でナメクジの刺身等を賞

つて居る家へ食ひに行くのである

文祿の役にかの豐臣秀吉の朝鮮の役の大將であつた李如松が朝鮮の救援の勞を稿ふた事があつたがその時謝恩使李德馨が饗を設けて一夜そテーブルの上に毛虫の生のが山盛りに盛られて出してあつた。さすがの李如松も生きた毛虫はくひ兼ねてはしをとらなかつたがその後いよ〱李如松が救援大將となつて鴨綠江を渡つて來たのでその接伴使とてさきの李德馨が任ぜられたので李は朝鮮料理を作つて饗應した。その席上に大蛸のいきたやつを盛上げておつた處李如松は辟易かさしてはなかつたと何でもくひなれぬものはくへないものと見える。

河豚を食ふても死なぬ

フグ——朝鮮人もフグを賞味する恐らく多くの內地人は朝鮮人がフグを賞味する事を知るまいが初夏ともなれば漢江に舟を浮べて若綠を賞しつゝそれ綠陰芳草は花時に勝るフグは鱗よりはうまい等とフグ汁、フグのちり等を賞味するのである。

料理法も堂に入つたもので食つても決して死ぬる樣なヘマな料理はしない。フグの獲れる地方〱で料理法に多少の相違はないこともないが、漁夫も地方人も死なない法だけは心得てゐる。

洛東江でもとれるし鴨綠江でもとれるし、漢江でもとれる。とれるのは河ばかりじやないが、河の各地へ仕向ける。

とつたフグは乾して乾フグとして貧窮民が米糧をアサつて河豚の卵を拾つて蹴りそれを煮てたべて死んだ、一家五人が皆死んだ、子供だけ生き殘つた等の悲慘事は毎年繰返されて、皆がヒンシユクして居るが、捨る內地人にも罪があるし、ひろつて食ふ奴も命知らずといはねばならぬ。

『潔山の魚の中から何ゆゑフグを撰つて食ふか』といふ朝鮮ことわざがある位で朝鮮人もフグは中毒するもので命をヲトスものである事を知らぬ人は一人もない。そこでフグを食ふにも朝鮮では時期を定めてをり初夏の頃と限つてをるのもまた不思議である。朝鮮の昔からの言ひ傳へには居る事も死なない食ひ方であらうし十二月頃にくふのもよからうそれは一切命知らずに任せて置けばよい事で議論を蹴はす必要はない。」

期節はづれにとれたフグは漁師がよつてタカツて袋叩きにして海の中へホリ込んで仕舞ふ。で人が袋叩きにされた者を『フグ叩き』にされたと朝鮮ではいふ。『袋叩き』は恐らく『フグ叩き』の誤傳じやあるまい。笑止。

電氣科　機械科
電機學校
○晝夜一期二期、本科一期、（夜）專修科　（晝）高等工業科と並立して（夜）高等工業科新設
○實驗室實驗室は全世界に類なき獨特の設備○晝夜盛に活用
○創立後廿三年卒業生二萬に達す○每年選試合格者過半數は本校出身
電氣科機械科共小學卒業は豫一へ、中學二年修了者は豫二へ、中學卒業は本一及高等工業科へ、本校本科卒業程度は專修科へ何れも無試驗入學を許す
本科一、二期（夜）豫科　本科一期
生徒募集　申込三月末限
規則　申込無料送る
東京神田錦町　（振替）東京一三一八四

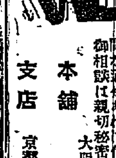

●ノーシン！ノーシン！頭痛にノーシン●

最も信頼出來る特殊流經劑
月やく滯りて御心配の方、人知れず惱める方數ケ月の滯りも安全無害に最も迅速に流經する、私の喜びを得た秘藥をお知らせします、他藥で効なく御心配の方は多年信用と經驗を有する私方へ御來談下さい遠方の方は三錢封入御手紙下さい說明書送る御急ぎの方は送料三十錢封入御申込間を通知われば代引小包で送藥す●姙娠調節の御相談は親切秘密に回答す
本舗　大阪市天王寺公園北門前　大石研究院
支店　京都市佛光寺通寺町東入　大石藥院京都支店

受驗前の服用は
及第の妙法ならん
強精強腦　トツカピン

鞄と文化夜具入
旅行具は是非
高木へ
鞄各種及文化夜具入製造
京城本町一丁目三六　高木鞄店
同　一丁目一八　高木支店

府立　仁川病院
內科　小兒科　外科　產婦人科
院長醫學博士　岩井勝三郎
醫學士　西野入眞澄
電話　病院一〇二番　院宅一六番

クラブ堂級化粧品
クラブ堂級化粧品（クラブ化粧品堂ビル專賣品）は代表的國產優良化粧品の眞價を推奬宣傳し以て輸入防止輸出促進の目的を達成し一面聯盟組織の下に特定販賣制度に依り公正值段を以て發賣致居候

代表的國產優良品

主要品種別	主要品種別
クラブ固煉白粉	クラブ美身クリーム
クラブ煉白粉	クラブつぼみ
クラブ水白粉	クラブ化粧水
クラブ粉白粉	クラブ乳液
クラブ紙白粉	クラブゼリー
クラブ白粉錠	クラブ香油
クラブタルカン	クラブ美髮用ポマード
クラブ粉齒磨	クラブブリリアンチン
クラブ水齒磨	クラブキニーネ香水
クラブ洗粉	クラブオードコロン

輸入防止輸出促進

全鮮名勝地推薦 (第十六回) 三月三日整理濟の分

(本日整理未濟の分目測約十萬枚あるもこれを以て一應發表を打切り右整理完了の上來る十日に終局發表をなす豫定なり)

二二二、五八二票 溫陽溫泉(忠南)
二〇八、六三二票 陽德溫泉(平南)
一三三、五二七票 雪嶽山(江原)

九〇五七七票 蝀龍窟(平北)
七一二九七票 龍岡溫泉(平南)
六七九五〇票 赴戰嶺(咸南)
四八四一一票 嶺南樓(慶南)
四七九八八票 鎭海櫻馬場(慶南)
三一九六五票 朴淵瀑布(京畿)
二六七一二票 松禾溫泉(黃海)
二五六四八票 海雲臺溫泉(慶南)
二二七一三票 馬山(慶南)
二〇三三三票 慶熙ケ丘(京畿)
一七六八三票 清涼里(京畿)
一五四九四票 元山松濤園(咸南)
一五三六九票 寺洞臨江亭(平南)
一〇七二八票 寧遠溫泉(平南)
八〇二九票 三泉溫泉(黃海)
七七四二票 七寶山(咸北)
七〇〇六票 大川海水浴場(忠南)
六一五三票 丹陽八景(忠北)
四五九二票 利原南松亭(咸南)
三七八三票 東萊溫泉(慶南)
三三八七票 鷄龍山(忠南)
三二四六票 九味浦(黃海)
三一九三票 月波樓(黃海)
二九四一票 明沙十里(黃海)
二七六八票 南漢山(京畿)
二五八八票 餅店驛前華山(京畿)
二五五〇票 前望山(忠南)
二四一一票 黃溪瀑布(慶南)
一九六六票 三嘉水利貯水池(平北)
一四二五票 松眞浦(慶南)
一三五六票 成川溫泉(平南)
一三三九票 韓山八景(忠南)
一二〇一票 清風寒碧樓(忠北)
一一五三票 殷栗城址(黃海)
一〇一五票 碧蹄館(京畿)
九七八票 群山公園(全北)
九二二票 儒達山(全南)
六二三票 景岩山(黃海)
六〇三票 達泉溫泉(黃海)
五八二票 白川溫泉(黃海)
四九六票 鵲院關(慶南)
四七二票 葛山溫泉(江原)
四五一票 栢柳莊(京畿)
四三三票 博川映波亭(平北)
三一六票 成歡松崎公園(忠南)
三〇〇票 釋王寺(咸南)
二〇〇票 安眠島(忠南)
二〇〇票 四明山藥水(江原)
一八九票 妙香山壇君臺(平北)
一六六票 仁川月尾島(京畿)
一五九票 三防(咸南)
一五二票 漢江人道橋(京畿)
一五一票 金果公普學校(全北)
一四八票 洪原松島(咸南)
一四四票 統軍亭(平北)
一四三票 彩雲山(忠南)
一一一票 二聖山(京畿)
一〇〇票 水安堡溫泉(忠北)
(一〇〇票以下略)

全羅南道

天刑病豫防 請願書提出 (道評議會第八日)

全羅南道々評議會第八日目は二十六日午前十時卅分開會議員二十五名出席經常部第五款衛生費同臨時部第五款衛生費補助費につき第一讀會
◇金利澤氏 衛生費審議に先立ち多數議員の賛成を得て癩病豫防に關する要望の件に付請願書を提出する
◇松井氏 木浦府立病院を地方費立とし施設の改善を圖られたしと府民年來の希望する所あり而して本院は隣郡務安郡よりの來患者あり當局はこれを道立となす意志なきやレントゲン購入に付き補助ありや否や
◇佐々木警察部長 醫療機關を完備せしむるには道立の方がよいと思ふが經濟のため致し方なし機械購入補助は適當のものにして最必要のものにて金額も餘りに高價ならざるものに於て相當詮議の上希望に副ふべし
◇朴鍾鼎氏 モヒ患者救療費につき質問
◇佐々木警察部長 モヒ患者の補助は七百圓減じては居ない金で補助せずして藥品で給與することに變更した且方病救濟費は緊縮で思ふ樣に行かぬが豫算には二千七百圓で出來るだけ能率を增進して御期待に添ふ考である
◇玄在護氏 衛生費補助について及び隔離病舍建築ケ所木浦府立病院を道立に昇格の件多島海に醫療機關設置の意志ありや
◇吉岡衛生課長 補助金問題はその申請を待つて補助するものにつて現在何面に給與するやは不明なり隔離病舍も三分の一の補助をなすものにてこれ亦同樣なり醫療機關につきては巨文島と羅老島に公醫を配置した
◇谷根治氏 モヒ患者についてその治療成績を質問
◇吉岡衛生課長 之に答へ昨年は二百人の患者を收容せしめたけれど退院後再發せずとの絶對保證は出來ぬ
◇李根彰氏 道立醫院中その經常費は光州九萬圓內外四萬六千餘圓濟州島四萬五千圓なるに收支償はず八萬餘圓の不足ありとつゝ市中の醫者は相當利益を揚げつゝあるに此現象は如何木浦府立病院に經常的補助を支へて醫療部の人々の爲めに便宜を計らしむる意志なきやなほモヒ患者につきて質問
◇吉岡衛生課長 道立醫院の經費と收入とで八萬三千圓の不足を來すといふ方面に亘るもので此不足額は國庫より給附されるものである木浦醫院は醫術の研究と治療との兩方面に亘るもので附近郡の住民の爲めに相當考慮すべし
◇佐々木警察部長 モヒの撲滅は精神と肉體と取締りの三拍子で徹底的に目的を達し度いと前任地の例をひいて力說
◇梁慶吉氏 尙モヒに就て意見を述ぶる所あり共同井戸の設立ケ所と飮料水改良の方法を質問
◇吉岡衛生課長 共同井戸は豫算面では二ケ年三十四ケ所で一ケ所百五十圓內外の筈也所は豫定し難く地質水質その他を考察して施工の筈なり=正午休憩=(光州)

咸鏡北道

果樹に對し積極的獎勵せず (道評議會第四日)

咸北道評議會四日目は廿六日午前十時二十分から開會出席議員二十名、部長以下各課長參與經常部歲出第六款勸業費審議に入る
◇崔德洙氏(羅南) 第六款補助費に就いてゞあるが農業費補助中果樹同業組合に對する補助が削除されてゐる理由及畜產費補助に於て▲種牡牛保護料補助、畜牛繁殖牡牛購入費補助の內容▲畜牛共濟會補助增額の理由▲本道は果樹の生產地として相當考慮すべき點があるに拘らず專門の技術員をおかざる理由如何
◇金番外 果樹同業組合の補助は昨年度にて充分でその必要を認めなき故本年はこれを削除す、種牡牛保護費の內容は種牡牛六十頭に對し一頭を要すのであつて種牡牛は三年毎に更新させるので年に二百圓宛を購入しつゝある、これに對する補助である共濟費補助は全鮮本年より國費補助とせしため增額、最後の果樹技術員の事であるが道としてもこれまで果樹に對しては積極的に獎勵をしてゐない、又技術員もないではない
◇許楨氏(城津) 勸業費第五項穀類檢査所費に於て昨年より二千六百三十一圓增加せる理由及び測候所技手配置の場所、林野調査の地域等を質し
◇鈴木番外 穀類販布檢査所費增加は一箇所增設したためである測候技手は雄基、城津の二箇所である尙林野調査に對し白勢番外より委曲的に說明あり
◇許楨氏 本道は豐富な木材を有してゐるから利用方法として木工傳習所の如きものを設置する意向なきや
◇金番外 この方面の獎勵は考慮しつゝあり現に會寧に工藝補習學校を設け又茂山に於ては原物の傳習所を開いてゐる本年も持續する考へである
◇金應星氏(穩城) 畜舍改良獎勵方法の誤れるを改し更に桑苗の需給を圓滑にすべしと述べ鈴木稻島番外交々立ち諒解を求む
◇車德奎氏(鏡城) 穀類販布檢査所の檢査數量及產卒技手の數、配置個所を質し
◇金光憲氏(雄基) 道路補助費その他につき質問し鈴木、下津兩番外これに答へ勸業費その他これに關聯せる質問を打切り教育費に移る
◇金秉治氏(昌寧) 師範學校費の減額理由、及び頒設しつゝある生徒騷擾事件の經過を質す
◇金番外 師範學校費は學級の減じたるにとりなほ學生騷ぎは當局と何等關係なきため減額意見陳情の際に謂られたしと答へ
◇金秉治氏 師範學校は近く廢止されると聞く昨年滿場一致建議案として官立師範學校を本道に設置されるやう本府に要望せしがその後の經過は豫算と關係なしとせず簡單にてもよし只今承りたし
◇金番外 官立師範學校は北鮮に一校設置される筈であるが咸南か咸北か果して孰れに決定するか本府の意向は知り難し學生騷ぎの經過に就ては相當時間を要するのでもあり後刻とされたしと逃げれば金氏更に追求せんとするので古橋議長議事進行上成可く一問一答主義を廢したしと希望を述べ零時三十分休憩を宣す(羅南)

慶尙北道

最終の道議 意見希望を陳述

慶北道評議會最終の會議は三日午後一時より開會、前日に引續き各議員の意見希望の陳述に入つたが出席議員二十八名議長はまづ鄭佑杜議員(慶山)に發言を命ず
◇鄭氏 小作法の制令發布、面の併合、河川整理、慶山慈仁面道路改修等に就き要望
◇朴允余氏(迎日) 普通學校卒業生の指導獎勵に關し次年度豫算に增額計上方を希望し迎日胄松面道路速成の要望
◇申右氏(迎日) 不景氣挽回策のため朝鮮を特外に置き緊縮政策を或る程度迄緩和して現下の經濟界に處すべく各道路をとつて新運動を起したいと各種產業の振興意見を陳べ
◇白錫台氏(達城) 普通學校の改修、普通學校の修業年延長說を述べ
◇金顯疾氏(盈德) 旱害救濟策に付き直接救助より正業扶助の有効なる所以を力說し浦項迎日間自動車貨物取締及英寧道路の速成を懇說し官吏の出張、轉勤の旅費計算は英寧道路經由と規定しながら道路のない矛盾を指摘する。
◇張進生氏(醴泉) 甘川の改修、醴泉醴泉間の道路速成、郡廳の新築、思想善導に就いて述べ
◇伊藤(季)氏(金泉) 中等教育機關の大邱集注主義を難じ地方分散論を主張し尙州、安東、金泉に農業を基本とする實業學校新設を要望し尙評議員の官選にも大邱に偏重せず尙州郡へ一名振向けられたいと希望し
◇金在換氏(大邱) 貯蓄思想の普及と獎勵を高調
◇崔濬氏(尙州) 學生騷擾の取締尙州上水道の速成と農學校の新設を要望
◇金樟氏(軍威) 自分は最後の質疑者であるが故に言はんとすることは既に言ひ盡された感がある從つて各議員の意見希望が全部當局に於て入れらるゝならば自分の意見希望も自然に實現したことになると諧謔を弄し農村の負擔輕減と面の併合說を反復し遲刻のため後廻しとなつた
◇申鉉禎氏(善山) 旱害救濟と根本策として地下水利用を力說し善山郡內の道路網に就いて述ぶる所あり邑內市區改正、下水溝築造、學校新設、砂防工事の必要と淑化事業の膨澤山な要望があつて全議員一通りの陳述が終つたので
◇議長は十分間の休憩を宣し二時四十分再開議長は前日保留した中江議員に對し意見を懇請すれば高等女學校の地方費移管說を唱へ郊外(軍)議員又發言を求めて要望の追加あり三時議長は意見希望も濟んだと認め起つて一場の挨拶をなし三年間の議員の勞を謝し元田議員一同を代表して答辭を述べ三時十分こゝに全く閉會をつげた(大邱)

平安北道

陸產から海の產業へ 吉田水產翁の陳述 道評議會最終日

平安北道評議會最終日は三日午前十時卅分開會五十九件の建議案を提出多數贊成で右全部可決決定して地方行政機構の陳述に移る
◇飯島榮太郎氏(雲山) 家屋稅負擔率、電柱稅水車稅屠場稅等指定稅率の物自動車稅鑛山稅賦加稅等新稅附課方および殖林事業の徹底溫突改良費補助面長優遇行政機關の變更等について意見希望をのべ
◇鄭宗殷氏(宣川) 人件費を減じて事業費に廻されたい國庫補助によつて堤防護岸工事の完成と同じ仁水利組合事務を當局の監督を望む地稅徵收を一期にされたい午後零時四十五分休憩、午後二時十分再開
◇李球鎔氏 道路修繕賦役は農繁期に課せぬこと除雪は面に課せず關係部落に課せられたい鄕校財產の一時貸付を乞ふ金貸に對する利子制限方を設けられたし浮塵子の驅除法を講ぜられたい耕牛の獎勵を乞ふと述べ次で松本議員(義州)は地方の事情に精通せる中堅議員が出席職部に漏い感があるから次年度から熟した豫算を計上されたいといふ意見に非しわれ/\は道議議員に對する評議員であつて本議全般にわたる利害關係について公平なる議論をなすべき任にあるのであつて斯る偏頗な議論をなす者はわれ等評議員の恥辱とする次回の選擧にはよろしく考慮すべきであらうと駁論一時騷然としたが事なく靜肅に歸る

漁業の指導獎勵をなしその鎖を以て漁を開拓する先達漁事を作るため水產學校の學年を延長しこれを擴充し卒業生をして漁業者たらしめ各種漁業特に發動機船漁業を獎勵し以て沿海及近海漁業の振興を計られたい、又國庫補助を得て道內適當な處に二三漁港を修築し漁業の根據地たらしめたいし一面漁業の策源地たらしめたい嘗つて旱害救濟事業として道路工事をやつた道路は單に土工だけで構造物がなかつたこれが爲め道路として充分その効力を發揮せずあまり地方民が利用してゐない處がある今回旱害救濟事業として道路工事を擧げられてゐるを機として地方補助を以てこれが改修を乞ふと同時に特に本道で最も主要な多獅島に通ずる道路は、非に製鋼所設置問題について各方面から視察調査に來るものが多いが道路が惡いため途中から引返へし却つて不利な結果を招いてゐる樣である。これが爲め至急完全な目的を遂せしめ以て多獅島築港の促進を計るため、車馬の交通に差支ない程度に修築方を望むと詳細に亘る陳述あつて午後四時卅五分議長從十回評議會の閉會を宣し飯島榮太郎氏評議員一同を代表して挨拶あり之に對して議長の挨拶を述べここに最後の評議會は閉された(新義州)

製鋼所設立 激勵

道評議會最終日の休憩中飯島榮太郎氏の發案で平北道評議會員一同より目下昭和製鋼所朝鮮に設置運動のため東上中の澁澤一郎、荒川六平吉田秀次郎加藤鐵治、原多田榮吉牧山耕藏の諸氏に對して左の激勵電報を發した
昭和製鋼所朝鮮內設置につき連日多大の御奮闘を深謝す引續き目的達成のため御努力あらんことを熱望す
◇金澤秩氏 面の戶數が少ないため課稅の負擔が重いから一ケ面一千戶以上にする標面の整理を乞ふ和尙公立普通學校は現在四學年制度であるが六學年制度に學年延長を望む
◇鄭昌鎰氏(博川) 博川郡廳の改築を乞ふ、博川邑內に電氣許可相成度し、孟中里驛に博川行特急を設けられる樣に當局の盡力を乞ふ

江原道

教育費を增し優良教員の採用 今の教育は余りに低質 (道評議會第四日)

江原道評議會第四日午後の部は二十八日一時四十分より引つゞき第一讀會
◇張勝星氏(洪川) 普通學校教員には生徒と殆んど同年配の若い方が多い、これが生徒に對する影響は壯年教員と比べてその優劣如何
◇辻學務課長 若教員でも壯年教員と能率に差異はない
◇張順俊氏(高城) 新設の普通學校に朝鮮語を少しも解せざる內地人校長を使ふのには弊害が伴ふこと頗る多い。朝鮮人教員はその通譯の任をふせられるために教員としての職務を全うすることが出來ない。新設校には朝鮮人校長を任せよ。當局の意見如何
◇辻學務課長 充分顧慮する
◇曹瑞煥氏(江陵) 道經普生騷動の際本道の中等學校においても少數の犠牲者が出たらしい改悛の見込みある者を復校させる意思はないか、又春川と江陵の農學校に專任書記を置くは如何
◇辻學務課長 顧慮する
◇高義元氏(鐵原) 今度から師範學校には生徒が二十五人しか募らない、それに對しての豫算が一萬二千三百餘圓とは餘りに贅澤ではないか。又教員も三人は多過ぎる
◇石渡議長 教育の效果を全うする爲め最少限度の豫算と教員數である
◇李鎬銘氏(平康) 今の教員は餘りに低質である。道路の學生騷動の如きも教員達が唯單にパンの爲め機械的に職業的にのみ働いてゐることに起因したのである、もつと教育家らしい人格者を採用せよ、當局の意見をききたい
◇伊達內務部長 承つておく斯くて閉會定刻たる三時になつたが
◇今議長 時間を一時間延長して歲入歲出經常部、臨時部を通じ勸業、土木、教育を除き外の諸事項を討議する旨を宣言し二十分間休憩することゝした
◇具滋爀氏(鐵原) 本道地方費には會計規則がなかつたので昨年の本會議の時作成方要求しておいたが今年は出來たか
◇加藤會計課長 目下立案中
◇伊達內務部長 何
◇村上九八郎氏(春川) 道路を破損する者の大部分は自動車、荷車の類である、それ等に對して特別負擔制度を設けて道路費賦課の公平を期せられたいが如何
◇伊達內務部長 愼重に研究する
◇金東錫氏(三陟) 社會事業費は前年度より九百三十三圓を餘計に計上してゐるがその事業は何んなものか
◇渡部地方課長 社會事業費を增したのは昨年よりの事業以外に春川に共同洗濯所一箇所、鐵原に公益質屋一箇所を新設する計畫である、これ等の事業に對しては相當の國庫補助もある筈である
◇金永右氏(伊川) 社會救濟費二萬一千餘圓中事業費が五千四百圓とは餘りに少ない。しかも又その中から七百五十圓も活動寫眞費なるものは一體何するのか、そんな上走りの形式的な事業よりも孤兒院とか養老院とかの實際的な事業をやつて欲しい、恩賜會館下の御下賜金も相當にあると拜聞するが、それは右の樣な實際的な事業をすることによつてこそ長い御思召に副ふことが出來る
◇渡部地方課長 活動寫眞費を計上したのは新らしいフイルムを購入する爲である、又形式的な事業云々と云ふが例へば勸農共濟組合等を施設して貧農を救濟するのである

京畿道

仁川學校費評議會

仁川學校費評議會は三日午後一時より仁川府廳樓上において開催昭和三年度學校費歲入出決算提示の件を審議安田氏より先年度豫算不正事件の內容發表を要求し上田學務主任より報告ある上注意と希望を述べ更に昭和五年度學校費豫算の件につき府尹の說明あり第一讀會に次ぎに歲出經常部第十款地方費取扱費に關して金東和君の若干の質問があつた後午後四時第一讀會をへて散會した(仁川)

咸鏡南道

咸興商工移轉新築

咸興公立商業學校は學年延長の結果新年度豫算に六萬圓の費用計上され▲土地購入費一萬八千七百六十圓▲建築費三萬八千九百九十三圓▲監督その他經費一千七百圓▲設備費一千二百四十圓をもつて移轉新築のことに決定した敷地購入も豫算成立と同時にブローカー連の策動を許さぬ電光石火の執達さ

社會奉仕の借家

咸興の住宅難緩和のため今年こそ公營住宅が實現するかと見られてゐたが緊縮の御法度はこゝまで災して……貧民救濟のための公營住宅なら低資融通も考慮しやうが中流以上の爲には相成らぬ……との御達しがあつて結局おじやん。そこで今度は河岸をかへて民間で社會奉仕的に極く低廉な家賃と貸家者には濟まし崩しに分讓の方法をも加へた住宅組合式の色彩濃厚な計劃が生まれ出資者も決定して敷地物色中である(咸興)

畜產功勞者表彰式

二十七日午後一時振威郡廳會議室において本道畜產技師月塚林氏並びに地方有力者臨席の上龍技師並びに諸氏を畜產功勞者として表彰式を擧行午後六時から畜產組合長は料亭北一樓に地方官民有志四十名を招待し祝賀宴を張つた
▲松炭面芬谷里▲浦外面遠井里方承倫▲西面松花里韓鎬▲北面鳳凰里▲明三▲同安兩里▲同面閑龍里▲丙南面東數里▲西面南山里金利烈▲玄德面斗梅里吳俊模▲同興甲鎬▲西炭面金谷里宋永浩

九百圓增額は最後の今日において過だ不當だと金田氏、安武氏より猛烈の反對があつて結局給料增額九百圓の內三百圓を減じて消耗品費に二百圓、私立學校補助費に二百圓に百圓を加へて原案を修正し同六時に可決確定の上閉會した(仁川)

仁川港

米輸移出高

仁川商議調査にかゝる昭和四年中の仁川港の米輸移出高は百十五萬六千九百餘石、價格三千十九萬三千余圓で三年に比し三十二萬七千余石、價格九百五十萬五千余圓の減額を示した、內譯左の如し(仁川)

	數量(石)	價格(圓)
玄米	一九九、〇六六	五、一五五、三一三
白米	八九六、三三九	二四、七三四、三六七
其他米	六一、五九四	九〇三、六〇一
計	一、一五六、九九九	三〇、八九三、一七一

仁川學組豫算編成

仁川學校組合の五年度歲入出豫算の編成はこの程完了し數日中に査定をはるはずで總額約十九萬九千圓で高女五年制に關する豫算は計上するに至らず、高女の一學級增加、寺町小學校の一學級增加南商業の定員四百名を五百名に增加等の外新しきものなく四年度に比し約二萬圓減となつてゐるが來る八日學校組合會議を開き附議するはずである(仁川)

平安南道

苹果問題解決近し 內務部長の誠意を信頼

鎭南浦リンゴ檢査規則撤廢運動委員は一日午後一時半より府協議會室において堀川府尹井川商議會頭立會の下に藤原內務部長と會見組合のリンゴ檢査を道に移した理由と同業組合を假死の狀態に陷らしめ對策を講ぜざりし理由は如何と迫つたが藤原內務部長は愼重なる態度で當局の言明であるが然らば同組合のリンゴ檢査を道に移した理由としても理由が根本にふれぬ行政よりこの程までに解理させず兎も角本問題は最後の方法に付し委員はなほ多少不安の點もあるが一任せよと大いに誠意のある處を示したが實行を得るに至らずして別れたが解決近しと見られてゐる

平壤府豫算內示會

平壤府昭和五年度豫算內示會は三日午後一時から府廳上會議室において開會大島府尹から府協議員に對しこれを內示されたがその內容について聞くに一般會計において緊縮の結果內務部長の誠意に信頼して解決するのではないかと見られて居る

へ交涉を終り郊外井上氏邸の裏地に東西約七十間の道路で連絡する七千五百坪が坪當たり二圓五十錢內外の安價で買收內交涉が成立した次第である

合財袋

◇…平壤府內寺町鳴門すし出前持李正孫(一九)船橋里吳達洙(二二)の兩名は共謀して昨年九月二十五日午前四時頃櫻町大嶋屋に侵入し金鎖メタル等を竊取してこれを材料にして金入齒をなした外前後八回に亘り內地人宅を荒し廻つたこと發覺一日兩名共逮捕され取調べ中であるが同人等は晝間すし配達をなす時夜侵入する家を見つけておいて夜間多數の手下を使用して竊盜を働いてゐたものである
◇…一日午後十一時頃平壤紅梅町平壤鐘紡醫團員山村某方の留守中へ怪盜侵入して蓄音機一臺レコード十八枚外貴金屬品時價約三百圓を竊取逃走した
◇…平壤署では一月以來極力賭博團の檢擧に努めた結果二月末までに檢擧した犯人の數は三百餘名これらの納めた罰金科料を調べて見ると僅か二ケ月に四千餘圓の多額に上りこんなことは平壤署はじまつてのことであると係員を驚かしてゐる

地方人事

▲松井咸南道知事 管內狀況視察を兼ね元山中及び元商校卒業式臨席の爲め四日元山へ兩三日滯在
▲西岡元山府財務主任 一日付理財課長に榮轉五日上道即日歸元後事務引繼を了した上赴任の筈

地方集會

◇吉村郡守歡迎會 吉村昌原郡守の歡迎會は二日午後三時から鎭海新面事務所樓上で開催盛會であつた(鎭海)
◇立川社長披露宴 西鮮日報社長に就任した立川六郎氏は五日六日の兩日に亘り平壤の官民二百餘名を鐵道ホテルに招待し新任披露宴を張ることになつた

セイロ丸 小粒
出るあの頑固な咳 慢性胃腸病 肺ろくまくに 一番よくきく責任藥
本劑は故陸軍々醫總監男爵松本順先生秘傳の大粒セイロ丸に尙高貴藥を加へ婦人子供にも呑み易く改劑せる責任良藥なり急性胃腸病、はら痛み、食あたり、船車のよい、酒のわるよいには卽出に奏効す
各地特約店にあり 最寄に無き時は本舖へ御一報次第代金引換便にて急送す(送料不用)
定價 一圓、二圓、三圓、五圓、十圓
本舖 大阪市南區問屋町 電話船場一五一五番 浪速製藥株式會社

珍花
內外花卉種苗球根蔬菜種子 園藝目錄(美麗寫眞版) 御申越次第一般に進呈
家庭園藝獎勵のため ●巨大輪クラヂオラス球 ●大輪ダリア 拾球一袋 贈呈
但し送料實費二錢切手拾枚要す
奈良縣磯城郡平城村常盤 不二園藝場營業部

日本鋼日本地金製切味保證天下一品
小判正宗かんな 寸六 寸八 合付 金壹圓八十錢 金貳圓九十錢
國隆かんな 寸六 寸八 合付 金壹圓八十錢 金貳圓九十錢
●右長台付は何れも四十錢引令人氣絶頂の「小判正宗かんな」を御使用下さい切味惡しき時は返金します●其他ラシヤ切鋏も御料理庖丁堺打刃物一式何でも有ます ▲大工道具月報進呈▼
大阪東區下味原町 振替大阪三〇九二 泉州屋

どもり
廿餘年間に一萬三千餘名矯正 確實全治法 ハガキで申込次第無代贈呈 各名士實驗々方法で治る わるい者も續々全治好評嘖々たる新療法個人名義で密送
大阪市東成區勝山 財團法人 日本吃音學院

神秘靈藥 家傳湯
千二百年傳來の神秘的靈藥 ぜんそく、たんせき一般の妙藥 コジレた難症程ヨクキク不思議の秘藥
ぜんそく、たんせきはスツカリ治るので大評判の倉家家傳湯。一時押へのトンプクや注射は危險です、どんな惡性頑固のぜんそくタンセキも根から治ると云ふ奈良の都で有名な倉家の秘藥家傳湯によつて全治の喜びを得られよ。
無代進呈 奈良市興善院町 本家 倉家興善堂 振替大阪五四三二九番
特約店募集

呼吸器病サナトリウム 鳥潟保養院
別府市朝見山腹 電話四六〇
醫學博士 院長 鳥潟豊 診察每日 案內進呈
別府驛港ヨリ自動車五分玄關ニ達ス

生徒募集
本邦唯一の洋裁專門校 卒業生の就職率八割
大阪市東成區鳴野町五三二(電話鯰江八二五番)
公認 大阪洋服專修女學校 校長 平川芳太郎
在米二拾年實際研究者近畿二府四縣の公私立高女並に專門校の囑託
學則案內郵便附貳錢封入のこと寄宿舍の設備あり

水晶印
◎原產地より水晶印の特價提供
二字刻▼實印一圓廿錢▼認印一圓 送料十二錢(カタログ送呈)
募集 高尙なる水晶印の販賣員 副業も可規定書二錢要す
甲府市 山梨物產商會 振替東京四一三三一番

月やくにんしん 特殊流經藥
安全に流下する 御心配無用
トマリ。こんなん。御心配の方に私の獨特の無害なく安全に流下の目的を達す方法 無効な藥あり ゲリヤハライタのみキシか迄に失敗しモハヤ手當の方法も キツト無料で御知らせ致します
大和國生駒 保育園前 辻野みさを
調節 少ない子供で樂に暮らせ安全確實なる調節の方法知らす 大和國生駒 辻野みさを
本欄特別廣告取扱 大阪高麗橋五 昭廣社

全羅北道

道議戰前奏曲（二）

風雲の急を告ぐ……

―益山郡の卷―

益山郡は新興都市裡里を含み出來る民選一名官選二名を振當てられてをり特別の事情なき限り今回もそれだけの振當では間違ひなき所と早合點してさてその雲行きを見るに民選は朝鮮人側から誰が出るとすれば、賀登の片桐君以外には地盤として朝鮮人と太刀打つ内地人は一寸見當たらず、今度も民選は朝鮮人側と見て差し支あるまい。然らば現在の所誰々が出るらしいか、前議員であつた蘇鎮文君は今會議でも大分馬力をかけ、あの熱烈さでは今度も多分出るだらうと思はれてゐるが御本人は決議機關とでもいふのなら兎も角、その上面長といふ公職もあり例へば言はねばならんことがあつても却々言へぬこともありますし、又一面朴智根（前期落選）君とも諒解し合つて居ることもありますので今期は出馬はしません

といつて居るのでまづ出ぬものとすれば同君のいふ如く朴智根君の出馬は動かぬ所と見てよからう。同君は賀登の全北産業會社の取締であつて、片桐君の後援もあり、人格、識見、資格としては遜色であらう。ここまで書いた時に沃溝郡では康永夏、全州郡から齋藤勘、金鎮根の三君がいよ〳〵立つたとの報ありなほ全州面長朴完根君もたつらしい形勢傳へられ俄に風雲急をつげて來た。元に戻つて益山では朴君の後につゞく者は果して誰か、朗山面の尹和重君の呼び聲もあるが今の所まだはつきりして居ない。民選方面では或は益二で結局高橋卯ひではないかと見られて居る。官選は如何？益山の歴史としては内地人二名であり地方から見てこの度も特別の事情なき限り内地人二名は動かぬ所。現在では裡里の坂井信藏、賀登の片桐和三の二君であるが既報の如く片桐君は今度迄は絶命かつゞくものと見られてをり坂井君は或は干拓事業の關係上他に代ると見る向きが多く、大場村の今村市次郎君に再び白羽の矢が立つか官選升治、河本國三郎、永原邦彦の諸君も相當に呼聲高く、全州の官選同樣益山の官選も相當に當局の頭を悩ます事だから（全州）

第二期戰に入る

全北道評議戰は時日の切迫と共にいよ〳〵前哨戰を過ぎ第二期戰に入り、全州郡では全州繁榮會の推薦で金鎮根君トップを切つて堂々と駒を進め、沃溝郡からは康永夏君中央商事、群山興農兩會社の推薦で三日名乗りをあげ、益山の齋藤勘君も四日には陣頭に馬を進むべく漸く戰機らしい空氣がみなぎつて來た（全州）

慶尚南道

内鮮道民の奮起を希望

旱害と公私經濟の緊縮

【道評議會第一日】

明年度地方費豫算案その他を審議する慶南道評議會は三日午前十時より會議室にて開催二十七評議員の出席あり例の如く谷知事議長席につき開會の挨拶に次いで約一時間半にわたつて別項の如く施政、教育、土木その他水道衛生等の行政の諸般施設に關する演述があり殊に慘害をたくましくした旱害救濟および公私經濟の緊縮による内鮮道民の奮起を希望しこれと關連する五年度豫算の編成方針を説明し終つて新議員の紹介にて休憩午後は一時より日程によつて第一號議案の第一讀會に入るに先立つて竹内内務部長より五年度豫算案の内容を説明し旱害に伴ふ歳入減並に救濟事業として土木、水利、砂防工事に國庫より五十萬圓地方費七萬六千圓の支出、一般行政費の遂行等その他各費目にわたつて詳細なる説明を行ひ議長より第一讀會を閉じたる際二十五番有賀城太郎氏發議を求め從來道評議會における慣例は知事及び内務部長より豫算内容その他提出議案に對する説明に止めて第一日を終りその間議案研究に便ならしめるところがあつたから議事日程は第二日目より再開されたいと動議を持ち出して議場異議なく贊成して成立しなほ議長より會議を午前よりするか若くは午後一時より開くかについてこれを議場に諮り結局從前の如く午後一時より開會することに決定し第一日は午後二時散會となつた（釜山）

谷知事演述

道評議會における谷知事の演述大要の左の如し（釜山）

◇北鮮の經濟界は金解禁の斷行に依りましてその常態に復したのでありますけれどもその不況は尚相當深刻なものと見なければならぬのでありまして公私經濟の緊縮と國民の經濟的努力とは今後益々その必要を加ふるに至るものと思ふのであります本道の昭和五年度の豫算編成に當りましてもこの方針に則りまして極力節約を加へたのでありますが一方民富の根幹をなし國民の經濟的努力を鼓舞激勵するが如き施設並旱害救濟のため必要なる事項に付ては新なる計畫をなし又は從來の計畫を擴充致すことにしたのであります

◇本道における昨年の旱害は稀有の激甚でありまして米作のみの減收も平年作に比し約六十五萬餘石に達し、これが救濟に付ては先づ地税に於て約廿五萬圓の免税を爲し昭和四年度に於て國費より多額の補助を受け地方費の費亦若干を捻出しこれに依つて土木、水利、砂防等の工事及副業の獎勵の爲、總經費七二四八七四圓を支出致しこれに旱害前既に施行のことに決定せる一八九九、九〇九圓を合せ二、六二四、七八三圓を施行することゝしこれに依り約八十五萬圓の勞銀を旱害の被害の地に撒布して約十四萬一千人の小農民の生活の緩和に資せむことを期し、既に大部分を實行中であるのであります

◇旱害被害民の兒童中授業料を納付することの能はざる者二、五七五人、學用品を購入する資力なき者一、三七一人に對しては昭和四年度より引續き來る六月に至る迄授業料の免除及學用品の給與を爲すことゝして必要なる經費は地方費より支出することゝ致したのであります、昨年の旱害は固より稀有の事例ではありますが僅か一年の旱害のため斯の如き救濟を行はねばならぬことは地方の農家經濟が如何に脆弱であるかを物語るものでありまして將來これが振興の爲農業に關する制度或は農業の金融は固より更に農民の自覺自奮に俟たねばならぬことは勿論でありますが併し乍ら農業の經營を現代の經濟組織と合致したる合理的のものたらしむることがその根本であるものと思ふのであります、而してこの目的を達するには農業教育の振興を圖る外ないと思ふのであります（つゞく）

議場雜筆

◇慶南道評議會といへば前年須藤知事の時に無用の一面一校の變更から無遠慮にも議員十四名を出して珍無類の騷動を演じたほど言論の雄が揃つてをり矢釜しいことにかけては全鮮に知られて居るが北から慶南の道評議會に初登場の谷知事の議長振はさすがに多年朝鮮で苦勞を重ねただけ態度も議事の進行振りもあざやかだ◇これに對して珍しや迫間房太郎さんお香椎氏と相並んで昨年の臨時議會で珍妙な質問を行ふ金顯澈、鄭然基、李鍾喜、金斗贊各議員の顔が見へて居るのも面白く殊に本年は旱害救濟といふ大問題があり、この處非一言なかるべからずといふ事でもある▲今年の會議にも朝鮮語通譯があるので溯鰐に國語を解し、朴熙茂、鄭禮盛、鄭湊、李秉鶴、村井の各議員が永々しい通譯にシビレを切らして苦つて居た

高等科統一案

六年度實施に決定す

紛糾をきわめた釜山學校組合の高等小學校統一案は前十議員から既報の如く白紙に立返つて無條件撤回となつたので去る二日の學組會は多少の議論をみたが要綱を重ねた結果意外にも大展開を見、川島案を骨子として『昭和六年度中に移築又は改築してその校舍に統一する事』としまづ五年度において適當なる準備調査を完了し六年度において實施することおよびその準備調査のために委員會を設け統一小學校の位置と校舍の準備に關する調査をすゝめる事に決定し漸く双方面目を潰さずに難關を突破することが出來た（釜山）

委員會開催

別項の如く解決案を得た高等小學校問題が片づいたので學組議員は直に午後一時より委員會を開催して豫算案各項の討議を行つたが當日は色々なる意味にて問題視され居る高等女學校を中心として討議され池田、竹下、吉崎各議員より質問があり同校々長の說明に對し質問について同校々長の說明を直接聽取することゝなり又一部においては非難の的となつてゐる同校後援會の改築又は廢止について頗る熱心なる質問が行はれた（釜山）

晉州郡農會總會

晉州郡農會總會は廿七日晉州郡廳會議室で開會、五年度歳入出豫算、同經費分賦收入方法、三年度歳入出決算及び收支決算、會則改正、一時借入金の件等を附議した、因に五年度豫算總額は左の如し（晉州）

○五年度

歳入　經常部二三、八六四圓、臨時部二五、一九二圓合計四九〇五六圓

○五六圓

歳出　經常部四一、一六八圓、臨時部六、八八八圓、計四九、〇五六圓

馬山郵便局移轉

馬山郵便局は昨秋來京城江波組の請負で晝夜兼行その工程を急ぎつゝあつたがいよ〳〵本廳舍の工事落成し廿三日新廳舍へ移轉した、同時に都町郵便所も本町二丁目に新築中であるが、未だ落成しないので一時民家を借受け移轉した、今回馬山本局の馬山驛前に移轉と共に舊馬山郵便所における郵便物集配を本局に統一し同所では電報のみの配達を取扱ひ又本町所では馬山釜山間の直通電話を開始することゝなつた（馬山）

忠清南道

唐津郡の桑田品評會

三月一日から開催

忠清南道唐津郡では本府の産繭一百萬石の大方針に基づいて桑田の改良增進を積極的に行ふ目的で今春を機し郡農會主催で桑田品評會を開催することゝなつた。期間は三月一日から末日までで郡の全面積を一大會場とし第一區は一ヶ里を一區とし第二區は一ヶ面を一區としてそれ〴〵出品せしめ審査する計畫である。いはば個人と個人、里と里、面と面とを競爭せしめてこれが改進を促す目的であるなほこれが趣旨宣傳の爲め本月二十日から郡農會が國庫補助の下に鷲島技手の率ゐる本道活動寫眞班の來援を求め二班に分れ活動を開始した當日は京城の航空研究所から飛行機を迎へ宣傳ビラをまき式場附近に着陸せしめ一般の觀覽に供するはずゝある（公州）

慈善演藝會

十四五兩夜大田座で

大田警察署人事相談所は大田が交通の要路だけに毎日數人の求職者を要する者あり從つて毎月多額の救濟資金を要するがこれが潤澤ならざるを遺憾とし湖南日報社主催大田消防組、大田士晴會、鐵道局友會支部、大田面、各區長、朝新、釜日、朝民、本社支局等後援のもとに來る十四、五兩夜大田座で慈善演藝會を開催純益金を寄附する事に決した富士家、荒川、千成各藝妓をはじめ市内各方面から多數の出演申込あり盛況を豫想されてゐる（大田）

記念日祝賀打合せ

江景在鄉軍人會では陸軍記念日當日江景面および鄉軍聯合で祝賀會を開催することゝなり二日午後七時から西町米殼組合においてこれが打合せ會を開いた（江景）

萬國專賣特許英、米、佛、西班牙、中華

オキシヘーラー

發明者は世界の王たる　東京牛込　前島震太郎士

（オキシヘーラーとは日本語では酸素治療と言ふことであります）

オキシヘーラー

は疾病の根源を治す磁氣裝置の機械で何等の補給を要せず永久使用の出來るものであります

を使用せば病氣に罹りません又發病即座に大力と熱濕布を施せば何病でも一夜で喰ひ止められます又流感の如きは翌朝迄に治るりとして居ります

を愛用せば慢性病は數ヶ月（肺結核の如きものは一ヶ年）位で治つて居ります

を愛用せらるゝ人々は醫學博士を屈ひ込んで置くより遙によいと體驗者は言つて居る

を愛用する人は陸軍士官學校の池田教授も言つて居る御醫者に氣の毒だと言ふ

を愛用せばどんな過勞の疲勞も一夜で拭取つた樣に治り丼（?）

を愛用せば睡眠不足の人でも三時間位寢れば充分です是れを實驗せば有識階級の人でも知らないで病氣に苦んで居る人がある

を愛用せば食慾は進み安眠は出來便通が良くて脈搏血壓が刻々と變じます

は世界各國の專賣特許品であるが僅か金參拾五圓です其れで一家族全部健康になれます官民貴賤の別なく此の有難き恩惠に浴せられよ無病息災程幸福はありません

を惡婦人は愛用せられよ難産の人は大力を以て機械を二個又は三個使用せられよ即座に出産します

を子宮病、腹膜、盲腸其の他疾病の何たるを問はず切開手術を要する人はオキシヘーラーの大力を以て使用し手術は先づ一週間見合せられよ十中の八、九は全治すること實驗例を示す所であります

但し九膓せし場合は上手の外科醫に治療を受けつゝオキシヘーラーを使用せられよ

私は神經衰弱で眠ることの出來ぬ人又は精神を過度に使ふ人は是非オキシヘーラーを愛用せられよ必ず程熟睡致します

私は四十六歳迄は武士の末端にあつた武士に二言はない實驗例は御照會下さい

オキシヘーラー獎勵會朝鮮支部（本舖東京）

群山府九禰洞

勳七等　吉岡定男商店

電話一〇〇五番　振替京城一三一〇五番

營業科目

專賣特許　久能木式石油爐

同　ストーブ

同　吸入器

オキシヘーラー

蘇國カルシウム、銘茶

おい酒

一番よい

大邱府東門町

釀造元　若松商會

電話長三二番

京城府黄金町三丁目

代理店　大脇商店

電話本局一二九九番

檢眼と眼鏡

一、複雜なる屈折異狀は必ず專門醫師の視力檢定を受けねばなりません。

一、簡單なる屈折異者の自覺檢眼と完全なる眼鏡の製作は知識と設備の完備せる眼鏡專門の大學堂で出來ます。

一、非適度の眼鏡を掛けては眼に危險で有ります

赤十字病院　醫專病院　鐵道病院　江頭眼科　金井眼科　安國眼科

御指定

京城府本町二丁目

大學堂眼鏡店

電話本局二三七五番　振替京城一二一九番

本店大阪市南區心齋橋南詰西

地方御得意様にはカタログにて御下命を頂いて居ります。

顧客の名を騙る奸商に惑はされぬ様御注意御申上ます。（新刊カタログ進呈郵券貳錢）

製造卸問屋

各種　タオル　メリヤス　靴下

釜山府辨天町二丁目

村上タオル商會

電話長一〇一番　振替釜山一一一番

タオル工場・靴下工場　裁縫品工場・軍手工場

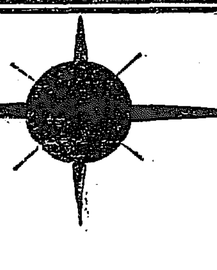

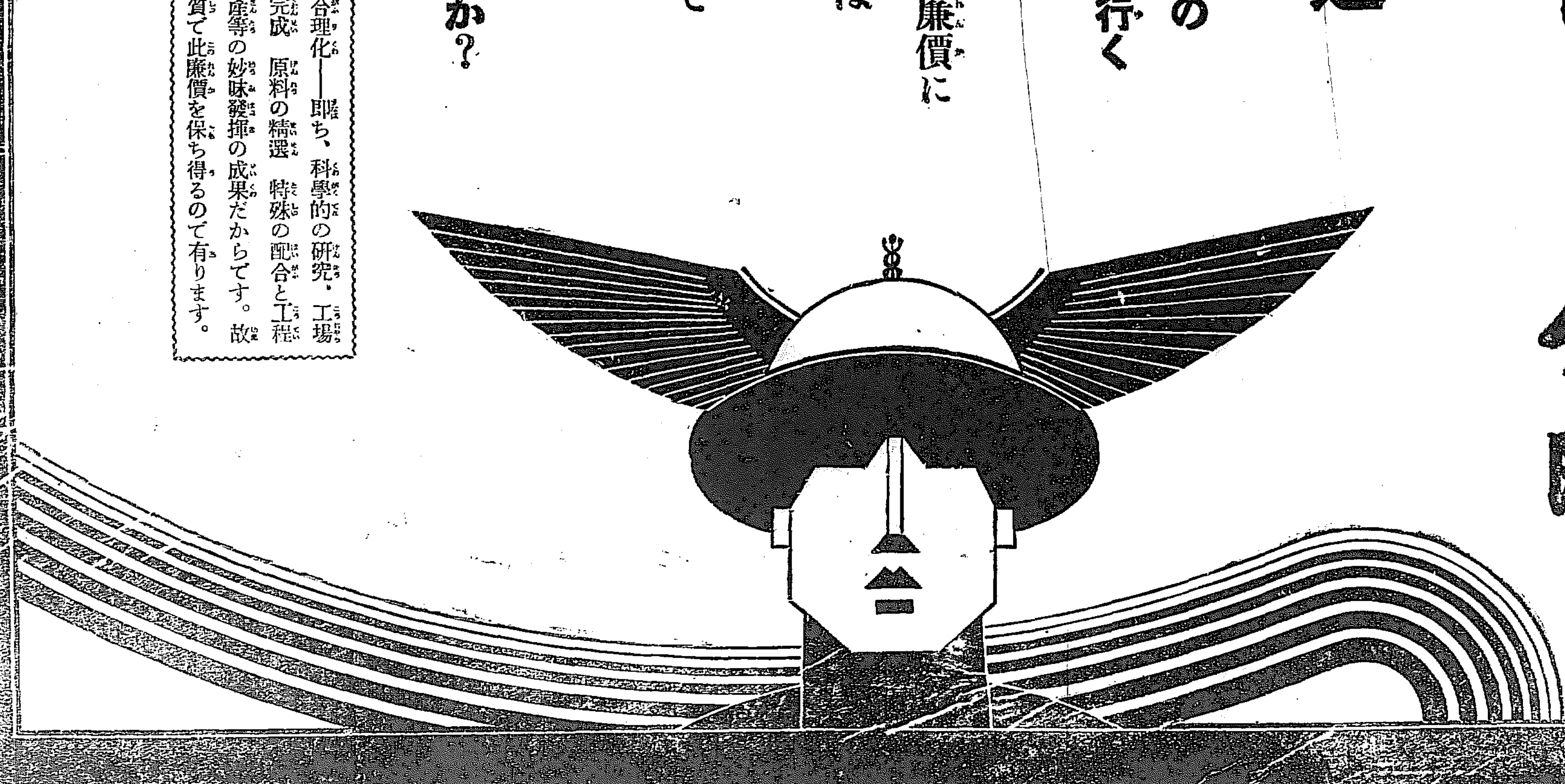

三倍以上永く保つ

○ミツワ石鹼

一路邁進

國内產業の第一線を行く

此石鹼は價格が徹底的廉價に優秀な品質は更に不斷の向上を示して居ります

何故でせうか？

產業の合理化——即ち、科學的の研究・工場組織の完成　原料の精選　特殊の配合と工程大量生產等の妙味發揮の成果だからです。故に此良質で此廉價を保ち得るので有ります。

本舖　東京　○丸見屋商店

8.16

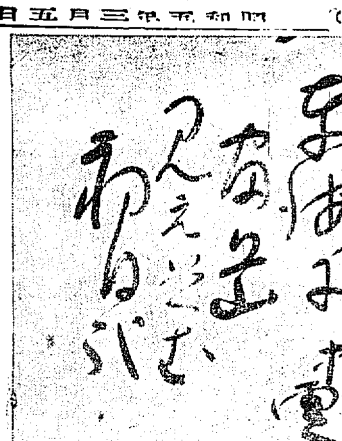

南海に富岳見え初む五日誌 矢田挿雲氏筆

山村の古神事 (三)

小寺融吉

折口信夫氏は一昨年、こゝに來て見てゐられる。そして今度これを推擧されたゝめ、同道して再びたづねられ、別に北野博美氏、更に國學院大學の少壯諸師諸氏の都合九人が、東京から集まると、それを聞いて雪崩れを越えて、下伊那から來り會した人もある。木の根祭りに集まる人は多いが、儀式を調べに他國から人がくるのは、珍しいことであつた。

その神事、その舞は、嚴格な物忌をした一人の別當、一人の禰宜、十八人の氏衆、二人の少年の合せて廿二人によつて、次ぎ／＼に行はれた。この人々は、いづれも先祖以來、その役々をつゞいであて、太皷の役は太皷の役といふやうにきまつてゐた。別當所といつても農家の奧座敷に莫蓙をしきつめ、暗いランプの下で、烏帽子を冠り大刀をさした役々の人々が、時に神前の場所に出でんとするに先立ち神で造つた酒を汲みかはして、祝文を唱へてゐる光景からして、時の昭和五年なるを忘れしめるほどであつた。

こゝに舞の手ぶりや、儀式の次第を、くはしく語る必要はないが私たちが、かうした調査旅行をして、常に感ずるのは、日本の民間が古い傳統に對する眞面目な態度心、根氣よく守り續けて後世に傳さうとする努力である。全くこれは都會の知識階級の想像以上であつて、この事は世間の人に、よく考へてもらひたいと思ふのである

行きは私たちは三河からはいつたが、歸りは遠州を僞南に、天龍川を舟でくだつた。そして私一人先に舟を捨てゝ、一行と別れを告げ、二俣の町をあるいて、濱松に來た。東京への汽車は午後十一時過ぎでなければ出ぬので、市內を步いて古本屋などをひやかした末、とある劇場に入つた。劇場は表に繪看板があつたので、中で芝居があると思つた。そして繪看板の前に、小さな紙で、今夜だけ芝居を休み、選擧批判の演說會だと斷いてあるのを見落したのである

その夜は十八日で、第二次普選の當日は二十日、もう目の前に迫つてゐる。日本中は選擧々々で血眼になつてゐる最中である。そして議員の見物席に、濱松の市民の中に、山から下りてきたばかりの旅人の私が、二時間ほど、[illegible]士の熱辯を聞いたのである。聞きながら私は考へた。なるほど選擧はアツプ・ツウ・デエトの問題である。明日の朝のためのパンである。然し私たちが草鞋がけで、汗だくになつて幾つかの峠を越え、古い神事や舞を調べてゐるのも、やはりアツプ・ツウ・デエトの問題である。明日の朝のためのパンである。

それから一時間ほど立つと、私は汽車の中で、連日の疲勞のためぐつすり眠込んでゐた。(完)

◇◇
評判のポケットに球の砂が落ち　小田夢路
◇◇

新しい詩の運動への拍手
─新雜誌楮士のために─

佐藤清

突如として、曉天の霹靂の如く京城の一隅に新しい詩の運動が起つた──か書くと、如何にも、大事件が起こつたやうに思はれるかも知れないが、事實は僕の親しい人々の手によつて新しい詩の雜誌『楮士』が、おせつしやかな體裁をもつて出たといふだけの話である。

だが、たしかに、この雜誌の出現は、朝鮮における新しい詩の運動が起こつたことを暗示するものであることは疑ふことができない。その發刊の辭は、明かに、その然るゆゑんを、明かにしてゐる。曰く『由來朝鮮には多くの詩の運動があつた。アジア詩脈を刷して、われ／＼との間には越えることのできない溝ができたことを注目しなければならない。われ／＼以前の朝鮮における自由詩運動はいはゞ皆內地から移入された人々の運動であつた。キミチを歌ひ、パカチを歌つても、それはたゞ珍しさのデレタンチズムに過ぎなかつたのだ。だが、朝鮮はわれ／＼にとつては空氣であり、大地であり、眞の意味の母なのだ。われ／＼は借り物を歌ふのではない。われ／＼はわれ／＼の空氣を、大地を、母を歌ふのである。われ／＼はわれ／＼の『楮士』を歌ふのである』と。

×

『楮士』の同人は皆僕の親しい若い人々である。河野融造(松島)、船崎惣太郎君、藤森清君、田中美美子君、松瀨茂君、杉本長夫君──これらの人々を同人として出たこの雜誌は、その卷頭言の斷定してゐる如く、確に朝鮮そのもの、土から生え出でた樹木であり、花であり、果實である。僕は朝鮮における以前の詩運動は余りよく知らない。少くとも、僕自身としては直接に何の運動にも參加したといふほどのことをしてゐなかつた。たゞ昨年の正月『京日詩壇』の設立に與かり、これらの親しい人々と知ることが出來たことは、僕としても非常にうれしいことであるだけでなく、廣く新興朝鮮詩壇のことを考へると、更に大きい喜びと希望とを感じないではゐられなかつたのである。猿は飛ぶべし。獅子は躍るべし。搖籃は速かに粉碎してよろしい。今これらの人々が毅然として獨立の精神に鼓舞せられ、こゝに新しい詩旗をひるがへしたことを拍手して送らざるを得ないゆゑんはこゝにある。

×

僕は、現在の朝鮮詩壇──若さといふものがあるとすれば──についても殆ど何も知る所はないが、中央詩壇の現狀について考へて見ても、今日ほど地方色が稀薄になり郷土色が蹂躪になつて、その結果獨創力が衰へ、個念が抄れてスローガンをかゝげることを知つてはゐるが、實力をもつて戰はうとする氣力が乏しいことを痛感する。

スローガンもよろしい。藝術にだつてスローガンは必要なのだ。だがスローガンだけでは駄目である。藝術はまづ實力で行かなければならない。即ち、作品をもつて押し切つてゆかなければ誰も承知するものではないのである。

『楮士』の同人は恐らくこの心配がないであらうことを僕は信じたい。船崎、河野兩君の作の如きはどこへ出したつて立派なものだと思ふ。『楮士』に據つてゐる作を讀んで見ると、殆ど別人の作の如き感じさへするのである。僕はよい作をすることだ。徹底して闘いて行くことだ。狹い環境を右顧左睨して、小成に安んじないことだ。朝鮮詩壇を征服することもよい。更に望みを高くして中央詩壇を征服せんとする意氣は更によい。だが、古今東西の詩聖を凌がんとする意氣があつたら、その方がもつとよいのだ。現代における日本詩壇の潮は、外面的にも、非常に急激に流れてゐる。內面的にはもつと／＼複雜な流れが走つてゐる。得意の時、失意の時、征服の時、被征服の時、勝利の時、流れは急轉に轉換する。僕は、今喜びと恐れと、相なかばする情をもつて君たちの出發を送らうとする。だが、出發に當たつては、慰謝の思ひをこめて、爽やかな、わだかまりなき拍手をもつてしなければならない。僕は今心よりの拍手をもつて君達の前途を祝福する。

×

由來、藝術の敵は生涯の問題である。一生を貫かうとする意志がないものにのみ藝術はデレタンチズムとなるのだ。僕はデレタントたることをいさぎよしとしない。『楮士』の同人もまたさうであらう。僕も僕の藝術を燒きつくしてしまふまで、僕の筆を折らないであらう。『楮士』の同人もまた僕の志ざしに共鳴するにちがひないことを信じてゐる。得意の時には盛んなよい詩を作らう。失意の時には悲しい、だが、同じやうに、よい詩を作らう。僕たちは、多くの詩聖の跡を踏んでしかも僕たちのみが歌へる獨創の詩を作らう。僕たちの野心、僕たちの燃えるやうな熱情は、たゞ詩聖と並べて一事は[illegible]とするにあるのだ。紛々たる毀譽褒貶の如きは、吹けば飛ぶ一抹の飛雲に過ぎないであらう。行けよ、僕の友だち。獨往邁行して、詩天の星座を占める、新しい星群となれ。──二月四日──

燼餘

温厚な君子人沖野岩三郎君が、人もあらうにツンと猫がクシヤミしたやうな御仁久米正雄君と間違へられて、すつかり面くらつたといふ話がある。沖野君が信州のある宿屋に泊つたところが、土地の美しいところがドヤ／＼とやつて來て『久米先生だ／＼』といつてどうしてもきかない。最後にはこれが何よりの證據だと突きつけられたものをみると、なるほどある婦人雜誌の新聞廣告の寫眞に、久米君と沖野君のそれとが間違つて出てゐたので、沖野君の辯解も通らばこそ、這々の態で逃げ出したとはいかにも氣の弱い話か、それとも沖野君大分自分の顏に自信をもつてゐるのか。

男も、女も、戀も、そしてすべてが飛躍する三〇年……小說に現はれるネオ女學生の會話を亦すばらしい飛躍で、寸時紹介すると。

『この頃どなたとお住居なの?』
『イワン・イワノウヰッチとよ、御存じ?』
『さう、あの方と、そしてニコライは?』
『さあ、どうしたのでせう。さつぱり』
『さう、そしてあなたは』
『私、まだ元のまゝよ』
『まあ、感心ね、よくあきないこと』

◇

『ね─お茶飲まない』
『だつて、姿オケラ、(無錢)よであなた、タカラせる』
『モチよ、姿、今日は少しブルなんだから』
『やにすごいのね』

◇

『あの人此度甚だ古風な思でもしたんぢやないの。』
『フフフ、まさか。若しさうだつたら勇敢に戰ひ取ればいゝぢやないの。』
『合法的に。』
『非合法的にだつていゝとよ』

◇

ところで明治の息を吸つてゐるわれ／＼には、遊ばせ言葉のエビ茶袴を胸高に締めた幾年か前の彼女らの先達連や、『星も夜ふかき親の恩、重ねて來たるその時はいとゞ心も轡がりし、今朝肌うすく行道は、肩背苦しき身の行方、心柄とはいひながら情聞れ染め京の町、三條小橋で知る人に、粟田口かと思ひしも、先へ心の關寺に、身の我への恥かしき』と『博多小女郎』の綱の道行時代が、なんとなつかしきことよだ。』

隨筆 早春便(下)

月原橙一郎

文中Fは須尾須磨子、Oは荻野、子、Kは服部女史、Iは石橋勇子

丁度お客さんがゐました。Kさんといつて僕の友人の人でした。四人で朗らかに女は男を男は女をのゝしつて、みんなが、みんな熱的に罵倒を三つも四つも受けました。そこへ隣家のOさんが歸つて來ました。日本一の論手としてのみならず詩の言葉のよき理解者であり卓見を持つOさんのファンである僕は一層うれしくなつてしやべつてゐるとOさんのお弟子さんのIさんに『ドングリ野郎』と叱られました。これは僕の顏がドングリに似てるからといふのだそうです。些か悲觀しました。ところがIさんは子供だと思つてゐたのが僕等より年上だと聞いて安心しました。このFさんにしろ、Oさんにしろ、Iさんにしろみんな朗らかで日本の女性の一つのよき尖端を持つてゐます。女だからといつてケイベツしてゐたむかしの考へはこゝではあべこべに男だからケイベツされそうです。

今晩は『むぐつちよ』がゐないから紅茶がうまくないと不平をいふとOさんが自分で、コーヒーをガリガリとひいて、淹てくれました。熱いのを二杯飲んで、何とかいふ鍛紙につゝんだお菓子をたべました。(『むぐつちよ』は紅茶をおいしくいれてくれるこゝの女中さんの愛稱です。)

みんなの話を總合すると、詩なんて書いてるものはみんなお人よしのバカだといふ事になりました。成る程そうかなとひとりも異議を申立てませんでした。」

Sさんはどう思ひますか。

たばこのけむりと饒舌の倦怠とを感じて、おやすみ、おやすみを代して外へ出ると、急に首スジが冷えます。澄み切つた空に鋭い冬のひとみがヂツト僕らを凝視してゐました。

『冬の星は怖いね』といふと『うん』といつて灘波先生がマッチをすりました。『たばこはないよ』といふとそうかといつて火のついたマッチをフット消して暗い方へ向いて止りました。僕も並んで前の釦を外しました。

『支那そばがたべたいナー』とオシッコをしながらいひます。」

『そばをたべると電車賃がなくなるから止そう』とポケットへ手をつゝこんで僕はいひました。

新宿で別れてひとりは高圓寺へ僕は乘換なくてすむのでそのまゝ宅へ歸りました。

妹が『若草』を讀んでゐました。僕は氣の毒になりました。自分だけが愉快にヨタつて遊んでたのが急にイヤになりました。

『僕、おしるこやでもはじめようと思ふが、どうだらう』

『えゝ一生懸命にやりますわ、でも兄さんお嫁さんを貰ふでせう』

『僕はそんなものいらないんだ、もうこの家だつて要らなくちやいけないんだ、一緒に働いてくれるかい』

『そりや何でもするけど、家は惜いわね、今朝はうぐひすがないたのよ、もう駄目だわ、けどどうしてそんなにお金を要つちやつたの兄さん』

『うんなくなつたんだよ、なに又もとの通りにするよ、お嫁入りのときは大丈夫だよ』

『私だつてお嫁さんなんかに行かないわ、それよか、これから就職でもはじめれば毎月少しづゝでも貯金をしませう、病氣でもするとこまるわ、それにもう電氣代をとりに來る日よ』

『あゝ、なんとかするよ、もうおそいからおやすみなさい』

活動一つにもつれて行つてやつた事のない妹が氣の毒になりました。

少しばかりのこしてくれたものを下らない事につかつてしまつた事が今更臍をかむ思ひです。

『詩なんか書くやつはみんなバカだ』といふ言葉が僕にはひしひしと迫ります。

それでゐながら一度は入つた床を拔けて、頼まれた詩をかかうとノートをとつて來て、床の中から手を伸ばしてスタンドのスヰッチをひねりました。

線が切れたのか灯はつきません。ノートを投り出して床の中へもぐり込みました。一生涯決してお金がたまり相もない自分が瞼の裏でチカチカしました。

遠くの方で一ツバンが鳴つてゐました。

この寒いのに火事にあつちや堪らないと思ひました。

Sさん。

今年はうんと勉强したいと思つてゐます。

いつ頃お歸りですか。そのとき

國會開設政黨秘話

伊藤痴遊全集第十五卷。四六判布裝五七三頁(東京市麹町區下六番町平凡社發行豫約價一圓)

京日歌壇

尾上柴舟選

『秀逸』

乾柿の歌　咸興　高田しげを

みちのくの我が故郷のほし柿は命に沁みてうましうましも
つぶらかに白粉ふきたるほし柿に鼠の齒あとあるも嬉しき
一つ箱に姉の家のもまぢり居て我が故郷の乾柿つきぬ
此年の柿食はせんとみちのくゆ送り給へる乾柿なりし
我家の納屋の庇に下げしならん白粉よろしも此乾柿は

春淺し　仁川　小田正信

埋立の町のうしろに春あさき夜さむの海がほの白く見ゆ
舟五六寄添ふごとく岸近く寒くうきゐて春まだ淺し

朝日　順天　鎌倉風雲子

朝ら日のさしなごみたる山裾につららをもちて光る枯草
項肌の雪を殘してたそがれの色せまり來る曠野なりけり
風つのる師走大路の夜の冷えを栗燒く炭火間なく散るなり

京日詩壇 (一月集)

佐藤清選

思慕

杉本長夫

架空の愛人を慕ひ
情熱に浮ぶ面影をたづねて
日暮れた町を
しのび行く影
うつとりと淡い感情に
またゝく星の輝き
中折を目深く、襟を引立て
せはひくいが
肉つきのいゝ洋裝の女と
肩すり合せてひそ／＼と
足並にすれちがつた男
俺は小さな聲で
呼んで見た
御前の名をだが
ひい／＼と寒い夜風が
虚空で俺をあざ笑つた
破られた前の陶醉
破られて後の嘆息、認識
嗚呼心の幻情熱の夢に
いつもかも暗夜で
しみ／＼と
御前の面影をえがいてゐる

假設

黑岩浩嗣

すべての希望が遠退き
夜の壓迫的な沈默が
場末の町からやつて來た
底氣味わるい喜悅が
折重なつた闇のうちに浮び上る
陰謀と冷笑が
青白い陰影をくまどつてゐる
彷徨つてゐた吹雪が
凡ての積案と執着とを
完全に破壞の領域に送り去つた
蒼白いスパークが
凍つた雪にやきつく
ぼやけた町の空に
自動車の苦鼻とやけの悲鳴が
波紋を畫いて凍つてゐる
チャルメラが腐爛しきつた
音に過去の歷史を誇にしてゐる
あざむかれやすい僕の
どす黑い頭腦について
またも私は
新しい假設の眞理を組立つてゐる

お風呂の中の女王様

山野雛美子

乳色の湯氣の中で
私の眼は見開いてゐるから何も見えない
うと／＼とろける樣なゆつたりとした
眼が夢つて來る
悲しみ苦しみのすべてが脱け出してしまつて
唯快いまあるい淡雪の樣な喜びだ
私の心の内一杯にひろがり初めた
私は今誰に氣がねもなく
自分一人の天下なのだ
どんなに自由な伸びをしやうが
思ひ切り大きく欠伸をしやうが
私を東縛する人は一人もゐない
黄金色の淡い蠟燭の光が
湯氣の中でとけ合つて
私の口に流れ込んで來る
甘つたるい味だ
乳色の湯氣の中で快い眠の中で
私は女王樣になつてしまつた

學藝界

◇關口昭吉氏　最近米國から臨斷執筆中の『北米社會運動史』を近く解放社から刊行
◇虹原社八回展　▲洋畫に限定▲於南大門寬勸館▲三月二十日より二十六日まで七日間▲搬入十五十六兩日於會場申込十四日まで▲會約手數料一圓▲事務所本町二の八四
◇德田秋聲氏　病氣にて田中丸病院に入院治療中
◇米石休山氏　二月十九日長男を儲けられ『滋』と命名
◇鈴木來宮氏　大和町二丁目十番地官舍に移轉
◇參禪會　長沙洞妙心寺別院內齒京會にては來る五日より九日迄五日間例月參禪會を催します、參禪隨意
◇聚の會　三月五日大和町一丁目津田常男氏方
◇村上美里氏　東京滯在中三月末歸城の豫定
◇朝鮮人俳壇寫集　雜詠有月十句以內締切三月五日發表京日及カリタゴ會費二十五錢(カリタゴ一部進呈)投句先木浦府竹洞一八四朴魯楨宛

だまされるな
新發見の種々の手段
素人で出來る淋病の檢査法

淋病には新發見藥だとか又は新發見の注射藥だとか廣告してあるがそんな療法はまだ醫學界では認められて居ないのだから注意せねばならぬ、まづその藥効を知るのは小便の檢査である。朝起きたての小便をコップに取つて見るさ、小水の中に白い糸屑樣のものや細いゴミの樣なもの(淋菌)が浮いたり沈んだりして居る。藥を服んでも注射をしてもそれが取れない樣では藥効はないのである。商會の藥を服用すれば其日から糸屑樣のものや細いゴミの樣なもの「淋菌」が目に見えて減じ膿が止まり痛みが取れる、これが何より藥劑の有効を立證するのである。

請合藥　八日分四円　八円、四円

りん病

日本で始めて出來た最新式電氣製藥工場

商會の製劑は日本で初めて出來た下圖の最新式の電氣工場で製藥した良劑である

商會の淋病主藥は治淋內服藥として、梅毒藥主藥は驅梅內服藥として、醫藥界上最有効と確定し

帝國醫科大學病院
歐米醫科大學病院
等にて賞揚配劑せられつゝあり、尙內務省衛生試驗所の封緘せる優良藥を配劑せる事を保證す
若し前述の證言に違へる事を發見せる時は分析料百円進呈す

ばい毒

梅毒、ヨコネは切らずに、カンソ其他梅毒に原因する病氣殊に二期三期の重症にも服用直に効果顯る

●淋病梅毒であらゆる治療をなすも効なき患者は一度有田ドラッグ專賣所にて相談あれ、打捨て置けば一身を亡ぼすのみならず病毒は子孫に遺傳し一家を破滅するに至るのである

請合藥　十七日分八円　八日分四円

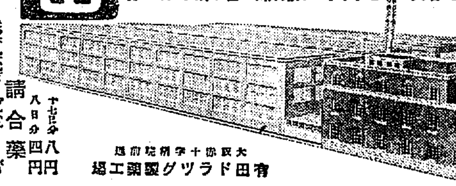

大阪市十字病院前　有田ドラッグ製藥工場

ニセ藥を賣る者あり
藥箱並に藥瓶に
本舖　大阪內本町二
發賣元　大阪心齋橋南詰　東京日本橋通三
『有田ドラッグ』
『有田音松鑑製』
この文字無きものはニセ物なり

有田ドラッグ
專賣所所在地

朝鮮

京城　本局前　黃金町　練兵町
釜山　辨天町
仁川　宮町二
大田　栄町一
群山　東栄町
浦項　本町
全州　高砂町
木浦　栄町
麗水　港町
大邱　弓町

金泉　錦町
馬山　京町三
光州　本町
兼二浦　本町
鎭南浦　三和町
平壤　局前
新義州　常盤町
元山　本町三
咸興　本町二
羅南　生駒町

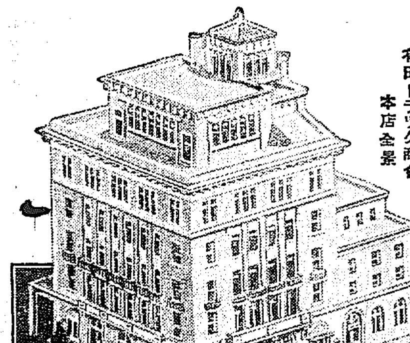

大阪 內本町
有田ドラッグ商會
本店全景

痒き

◎ミツワ制痒膏　定價 チューブ入 二十五錢

痒き處に用ひて確實なる效あり然も無刺戟性にして且繃帶の必要無き

適應症候
皮膚搔痒症、汗疹、汗疱、濕疹、蕁麻疹、凍傷、癜風、疥癬等の搔痒き場合

他に
ミツワ軟膏　チューブ入二十錢
ミツワ頑癬膏　チューブ入二十錢
ミツワ撒布藥　罐入二十錢
ミツワ腋臭藥　壜入四十錢
ミツワ齲齒液　壜入四十錢

全國著名の藥店にあり、品切の節は本舖より直送

◎ミツワ石鹼本舖　丸見屋商店
東京市下谷區二長町　振替東京七一〇・電話下谷一二〇一

熱と痛

◎ミツワ解熱錠　定價 二十錠入 四十錢

感冒、頭痛、齒痛、レウマチス、神經痛等に因る發熱疼痛に卓效ある

適應症候
感冒、頭痛、齒痛、レウマチス、神經痛等に因る發熱並びに疼痛

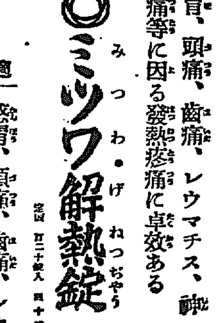

取次販賣舖規定御申越次第送呈

他に
ミツワ鎭咳錠
ミツワ含嗽錠
ミツワミューズ
ミツワ緩下錠
ミツワ鎭痛藥

鼻病

◎ミツワ鼻病液　定價 壜入四十錢

鼻腔內分泌腺を調節し、且消炎作用あるを以て、鼻病に確實なる效ある

適應症候
鼻加答兒、鼻汁過多、鼻閉塞、鼻充血、鼻出血、臭鼻症、鼻粘膜腫脹

御申越次第送呈　ミツワ家庭藥三十二方を說明せる小冊子あり

他に
ミツワ點眼液　壜入二十錢
ミツワ齒痛液　壜入二十錢

製劑監督　藥學博士　小平幽氏

伊藤公を偲ぶ

萬一の事があれば腹を切る覺悟

皇太子殿下奉迎當時の悲壯な公の決心

故伊藤公の記念事業の一として博文寺が建立されることゝなつたが、府協議員田中半四郎氏は往時の伊藤公をしのんで左の如き追懷談を試みた

伊藤公のとで一番思ひ出の多いのは、先帝がまだ皇太子殿下にあらせられた時分朝鮮へ（當時韓國）はじめて行啓された時のことである。金枝玉葉の御身をもつて朝鮮に成らせられたのはこれが嚆矢として當時の在鮮日本人は揃つて大々的に御奉迎申上げたものである。伊藤公はその時統監として終始非常な決心をもつてこれに當たつた

○これを思ふと今でも敬服な伊藤公の面影がおもはれて、限りない敬虔な氣持ちに打たれる。丁度明治四十一年十月十四日四隻の軍艦をしたがへさせられて仁川に御上陸なつた殿下には、有栖川宮殿下（海軍大將の御資格）東郷、桂の兩大將以下の隨員をしたがへさせられ仁川から汽車で御入城、定められた御宿の統監邸に入らせられた。

○それから十五、六日と三日にわたつて韓國皇室と懇ろに御交驩遊ばされたのである。このことは畏れ多い話であるが、伊藤公がわが皇室と韓國皇室との中に立つて生命を賭して運ばれた事柄で、當時の伊藤公の決心はそれはく悲壯なものであつた。

◇殿下をむかへる統監府では伊藤統監、曾根副統監、鶴原總務長官以下われくまで殆んど不眠不休でこれに當り、村田陸軍中將が奉迎委員長になつて總て遺憾なく處理した、今考へてみると想像外のことであるが、當時の本町（泥峴）はまだ朝鮮家屋で、電線が低く騎兵が親王旗を持つて通過するのに差支へるので、この取替へをせねばならなかつた。」

◇幸ひ當時の電氣會社の社長コール・ブラン氏が好意を以て快くこれをやつてくれた。それから前年の九月頃から京城を襲ふたコレラが猛烈だつたので、防疫にこれ努め、韓國政府と協力して軍事行動を以て防疫に盡くし、遂に僅十日間で撲滅した。

○その時經費が餘つたので、大正三年京城府政となるまで京城衞生會の基金として殘つてゐたのもまた記憶の新たなるものである。殿下を御迎へ申上げる機會はこの時をはずしては再びないといふので、伊藤公は東奔西走の結果いよく實現したが、殿下が一步朝鮮に御上陸になつた後のことは總て統監の責任となるので、統監は決死のほぞをかため、若し萬一の事があれば腹を切らねばならぬと悲しく私共にまで『おぬしらもその覺悟でやつてくれ』といはれた時には自然頭が下つた。」

◇私はこの時程伊藤公に對し深く感じたことはない、私の一世を通じて眞面目な感激が溢れ出たものである。當時飲料水の取入れに苦心し、風呂水は漢江の水を運搬して來たなども今から回顧すると苦心の一つであつた當時の伊藤公の苦心は偲んでも余りあるではないか

◇幸に萬一の遺憾なく濟んだので伊藤公は大變喜んでゐられてわれくまでお賞めを戴いた、その時の伊藤公の心事を回顧すると一層伊藤公の記念菩提寺の建立が結構に思へてならぬ（寫眞は皇太子殿下御渡鮮當時の隨員の大官連で中央四人の內右より故桂公、韓圭卨（當時參政大臣）伊藤公、東郷元帥、立てるは當時の故李夏榮（外部大臣）故趙重應（農商工部大臣）故李完用（學部大臣）故李秉武（軍部大臣）韓圭卨（參政大臣）故長谷川大將、故末松子、故宋秉畯、故任善準、故閔泳綺、權重顯、李址鎔、大屋鐵道長官など當時の顯官連）

全國の各府縣に體育官を置く

體育運動振興の一策として 文部省で立案中

【東京電話】文部省では體育運動振興の一策として先般來地方體育運動主事職制を制定すべく考究中であつたが現在の如く府縣の體育主事が職員制によらず多く府縣吏員を囑託してゐる狀態ではその地位安定せざるため各府縣とも優秀權威ある人材をうることは困難なので今回いよく府縣に現在の體育官（奏任待遇）を設置するに決定し地方體育運動主事職員制度（勅令）を立案し目下地方廳關係から從來反對を續けて來た內務省側と接衝中である

大祝宴には官民擧つて

申込は八日まで

記念日の獻立成る

九、十兩日盛大に擧行する第廿五回陸軍記念日祝典については關水府尹が京城の實行委員長となつて各關係方面に委員を委囑し實行方法について具體的な協議を重ね準備をなしてゐたが

四日 午後一時、各委員會を龍山偕行社において開催、總務、その他各係委員會を各別箇について開催し協議をなし、それぐ最後の決定を見午後三時より委員總會を開催し、委員長なる府尹より各委員會決定事項の報告をなしたが、その主たるものは十日陸軍記念日において擧行の官民合同大祝宴は締切日の關係上、申込豫定に達せぬので、四日の締切日を延長し、八日午後四時まで受付けることゝし、一大府民の

奉祝 宴とすべく、府より各方面に勸誘をなし又府秘書係および龍山出張所では受付に關する種々な便宜をはかる事となり、又十日午前十一時五分訓練院廣場で擧行の式典および、式典後京城に於ける陸軍部隊、中等學生、青年訓練所生徒の大分列が、同所より黃金町を經て南大門通りに出で、昌慶宮別宮より總督府前に至り、こゝで解散の大

分列 式の二つには官民五百名を招待する事となり、その他花電車が通ずる花電車九日擧行の戰事作戰、十日擧行の光熙門外における模擬戰、軍隊における柔劍術大會その他幾多の催しについてそれぐ詳細なる最後の打ち合せを了し午後四時半散會した

道商の卒業式

各校に魁けて

各學校に魁けて京城道立商業學校は四日午前十時から同校講堂で第三回卒業式を擧行した來賓として渡邊道知事代理、古市道學務課長、關水府尹代理松村學務課長ほか六十餘名列席、大村校長から六十四名の卒業生に證書が授與された今年の卒業生は內地人三十四名、朝鮮人三十名合計六十四名で、卒業後上級學校へ行くもの九名、自家營業六名、殘りの三十九名は殖銀その他の銀行會社へ就職することにきまつた。優等生並に皆勤者左の如し

優等生　張順源、岡本夏雄、韓興熙、小關川正夫、李敬明

五ケ年皆勤者　申順甲、申萬福

四ケ年皆勤者　櫻谷俊太郎、韓興熙、李敬明、洪性鐸、弓削四郎

近く來城の關屋敏子孃

イタリー歌劇團に異彩の名花一輪

歌手の最高賞も得た滯歐二ケ年の修業

三年以前その美しき聲を半島樂壇に投げて絕大なる喝采を聽衆にあたへたコロラチユカソプラノのうたひ手關屋敏子孃、今は輝かしき世界的地位と名聲とを得て、再び京城のステージを踏むのは三月十六日の夜である。日本が生んだソプラノの名歌手としてはさきの三浦環夫人より、その聲量において、そのテクニックにおいてこれを凌駕する關屋敏子孃が

滯歐 滯歐二ケ年の苦鬪によつて輝くレオナルド・ダ・ビンチ國際賞を胸間に飾つて歸鄕したのは昨年十月十一日。以來今日まで十余回のコンサートを開いたにすぎずその美聲に接したものは僅かなるに止まる。彼女にとつては思ひ出新たにしてなつかしき京城をたづねるのである。昭和二年十一月、叔父祖之助氏とその共に故國を離れて樂壇の中イタリー、ミラノに渡り、世界各國より集まる樂人の群に投じ、斯界で最初の權威とも稱さる敎授を精選して天惠的な敏子孃はさいはひにもその人を得て發聲法をカイロニー老敎授に、歌唱をアンセルミ敎授、アクトをロジナ・ネストルキオ女史等の世界的巨匠に師事し全力を打ち込んで、ひたすら藝術に精進したため、天然の質は飛躍的に進んで、その

眞價 を問ふ敏子孃が彼の地に於る初舞臺こそはその渡歐一ケ月後の昭和三年一月ミラノはコンチネンタル・ホテルで催された訪日飛行家デービネエド中佐の歡國歡迎音樂會であつた。その聞き天分は聽衆の心をつかんで輝あるステージ中いづれも獨自の色彩を放つた、更に赤十字社慈善金募集音樂會に姿をあらはしこゝで完全に、專門家に認められた歌手生の端をここに發した敏子孃は、歐遊し、歐遊し、七月ミラノ一流の歌手をもつて組織されたスペイン行のイタリー歌劇團に選拔されて、主役歌手となり二ケ月間西班牙巡演ボスケ座、およびパルマ・マヨルカ市劇場に終始したバルセロナ市の

第一 プリンシパル劇場で『リゴレット』『ハチア』『椿姬』『お蝶夫人』の四大歌劇に最重要な役割を演じた暴風的な人氣と稱讃が敏子孃に投げられた、その關屋敏子孃である。彼女來鮮の報一傳はるや、熱的期待は半島樂壇を覆つた、待たる十六日の夜シーズンに入る。三〇年のトップをきるこのすばらしき音樂會が日一日と迫る【寫眞は關屋孃】

黑髮を切つて男を追つかけ

七日の拘留處分

相手は某專門學校の學生

府內新町遊廓第二樓抱娼妓三四子こと李丁伊（二）は一日午後七時頃樓主に無斷で、かねてなじみの某專門學校四年生元村某（二）（假名）と外出して大島町明治カフエー、本町五丁目カクテル、バーと飲みあるいて泥醉した末、男と痴情喧嘩をはじめ女給が手に持つて居たはさみを奪ひ取つて黑髮を根元からぶつりと切斷し半狂亂となつて暴れ廻り、男のあとを追つて元村の下宿先なる某旅館にあがり込み醜態の限りをつくしてゐるのを東大門署員に取しづめられたが、三日同署に呼び出され娼妓取締規則違反で拘留一週間に處せられた

三人で鬪錢

高陽郡崇仁面敦岩里一四四李基男（三〇）ほか三名は三日午後二時同里北錫永方で鬪錢中を東大門署員に檢擧された

身勝手な藝妓

請出した男からの訴へ

苦界から救ひ出された女が深い交してゐた男の許へ走つて請け出された男に砂をかませた男はこの人を喰つた仕打ちに四日本町署へこの捌きを求めて來たといふ莟めいたいたづら話　熊本縣生れ新町遊廓富美屋抱藝妓波勇こと寺尾チエ（二）は去る二十四日前借三千四百圓をきれいサッパリと府內櫻井町二丁目杉浦某（五）（假名）に拂つて貰ひ苦界から救ひ出された。處が深い馴染のしかも二十八といふ年若な本町一丁目金井某（三）（假名）との堅い契りが今更に忘れ兼ね請け出された杉浦の許へは寄りつかず再三の杉浦からの掛け合ひ、人を入れての交渉にも耳を借さばこそ、纏たれた杉浦は甘い夢に醉うてゐた。このにくき仕打に杉浦は遂に業を煮やし四日本町署へさばきを願ひ出でた、本町署では早速波勇を呼び出し吳司法主任がこの籠の鳥の取調べを開始してゐる

選擧違反では埼玉縣が日本一

全國の總數千十二件

少いのは秋田・香川

【東京電報】內務省警保局三日發表によると一日までの全國總選擧犯罪數は千十二件、二千四百六十名で內犯罪檢擧の最も多かつた府縣は埼玉縣の百二件三百五十名、東京府の七十九件百八十六名、兵庫縣の五十六件百三名、最も少かつたのは秋田縣の二件二名香川縣の三件二名である

伊東地方震動頻繁

三日午後から

【熱海電報】熱海伊東地方の地震は三日午後一時頃から引續き震動回數を增し四日午前六時までに四十數回のやゝ強い水平動ありその後休息狀態に入つたが夜間のみ特に頻繁なのは不思議な現象とされてゐる

本町管內の下水消毒

十一日から

本町署では昨年下水の消毒で傳染病の豫防を爲し得たので本年もいよく暖めいて來たから蠅の發生に先立ち左の日割で下水溝渠の消毒を行ふことゝなつた、なほ雨天の際は十五日以降に順次繰下げ

▲十一日　古市町、吉野町一、二、三丁目、本町一、二丁目、旭町一、二、三丁目、南大門通二、三丁目、南山町一、二丁目、明治町一、二丁目、永樂町一丁目

▲十二日　南大門通四、五丁目、南米倉町、北米倉町、古市町、蓬萊町一丁目、太平通二丁目、永樂町二丁目、本町三丁目、若草町大和町一、二、三丁目、彌生町、日之出町、南山町三丁目

▲十三日　太平通一丁目、武橋町長谷川町、黃金町二、三、四、五丁目、長橋町、水標町、笠井町、本町四丁目、櫻井町一、二丁目、花園町、林町、初音町、舟橋町

▲十四日　黃金町六、七丁目、光熙町一、二丁目、芳山町、新町、本町五丁目、並木町、西四軒町、東四軒町、黃金町一丁目、茶屋町、水下町、三角町、南大門通一丁目

荒浪の中を漂流中救はる

九死に一生を得た福壽丸の乘組員

【青森電報】青森縣尻矢岬沖で遭難した福壽丸の乘組員中九死に一生を得て白神丸に救助された中村船長及び乘組員田中三代吉、救助後死亡した吉光某の死體は四日正午青森縣鮫港に入港したが生存者が語る所によると三日午前七時頃一同が朝食中突然一大音響と共に大根岩に衝突しあはやといふ間もなく船體は沈沒し始め前記田中と吉光は急を船長につぐべく船長室に入つたとき船長室の天井が突然落下して來たので身をもつて辛ふじて逃れ船長と共に右天井にしがみつき運を天にまかせて荒浪中を漂流してゐる中に白神丸に發見救助されたものである

巡査の殺人は冤罪と判明

意外にも被害者の甥が眞犯人と判明

【大阪電報】既報大阪今宮警察署二巡査の殺人事件はその後取調べの結果意外にも被害者の甥に當たる坂井鐵太郎（三）が喧嘩に加勢し巡査を刺さんとして誤つて叔父を刺し殺したことと判明し巡査の冤罪は晴れるに至つた

調停案は兩三日延期

府尹の都合で

京城府內の街燈値下げ期成聯合會と京城電氣會社の紛爭は、關水府尹に無條件で解決を一任し、府尹は四日午後一時、府廳に双方の幹事を招致して調停案を發表するはずのところ、府尹の都合で兩三日延期された

駈落の藝妓

靜岡縣岩田郡三股町川本方抱藝妓大池律（一九）は馴染客山本健作と手に手を取つて戀の道行き中、四日市內本町博多屋に投宿中を本町署の手に取押へられた

爲替券を僞造す

【釜山特電】去月十九日頃より東萊溫泉蓬萊館に大阪府道修町吉田信市（三）と名乘る男が泊り込み廿四日二百圓の郵便爲替券で百二十九圓余の遊興費を支拂つてそのまゝ出發したが後に至り郵便局側から右爲替券は二圓のものを變造したことを發見その筋へ屆出たので釜山署で捜査の結果吉田信市とは僞名で大分縣大分郡阿南村佐藤芳三（三）とて最近大邱刑務所を出たばかりの者の所爲と判明し、二日夜同署員に逮捕された

大中卒業式

大田中學校の第九回卒業式は八日午前十時から擧行する、なほ入學試驗は十二日から三日間施行するが二十八日現在の入學志願者は百四十二名で締切の六日までには二十名以上增加の見込みで昨年よりは幾分多い模樣である（大田）

江連の假出所

上申されん

【東京電話】大輝丸事件で懲役十二年の刑に處せられ目下小菅刑務所に服役中の江連力一郎は二度の恩赦に浴し懲役一年九ケ月であるが入所後の彼は模範囚人として服役してをり吉田所長は近く假出所の上申を本省に提出する事となつてゐると

たむし・いんきん・くさの妙藥
ハトウ ATO
しゅまず痛まず治る
藥價 一五卅 十 錢

前借金を踏み倒す

情夫と共謀で

【新義州發】福井縣大野郡阪谷村住所不定無職飯出盛（三）は德島縣名西郡鬼籠野村當時住所不定無職娼ツネ（二）と共謀し昨年の暮二百圓を前借して新義州櫻町料亭三福樓にツネを仲居に住込ましたが一ケ月ばかりしてツネは逃走行方を晦ました、同時に飯出も新義州九丁目の春出屋旅館の宿料を踏み倒してツネと共に逃げたので新義州署で捜査中のところ、この程兩人とも釜山で取押へられた

吳淞へ着水場

日支聯絡飛行の準備成る

【上海三日發】日支聯絡試驗飛行の準備は三日に完成し準備員は三日遞信省および日本空輸會社あて報告した。着水場は吳淞三井物產會社工場前で五日の試驗當日は上海工部局および支那公安局が取締のため警戒してくれることゝなつた

婿選みに都上り

樺太の土人が一家連れて

【東京電話】樺太敷香に在住するヤクート族土人ウイノコヒ父子は今度愛娘の一人娘に日本の婿を持たせたい希望でその婿選びかたぐ日本內地を觀光したいとの希望から樺太廳からの許可によつてかなひ近く同氏夫妻と娘の外同族および親類の幹部を加へ一行四名が東京に來ることになつた、氏は大の日本崇拜家で貯蓄三萬を有し敷香で相當の生活をなし、又政治思想問題にも理解と見識を有し、上京を機として日本朝野の名士を訪問意見を交換するはずだといふ

店頭競技の審査員決る

第廿五回陸軍記念祝典の京城府內店頭、裝飾競技會の審査員は左の通りで、六日午後一時半から府廳において委員打合せ會を催す事になつた

牧山正德（總督府）梅田宗三郎（府廳）大村友之丞（會議所）林泰司（商工會）西原條次郎（高商）坂部少佐（陸軍）小ケ倉喜平（美術館）

橫領店員

廣島縣生れ目下龍山京町一一番地尾關方伊藤彰光（二五）は昨年十一月來本町二丁目吉田洋服店に雇はれ中得意先から手附金を橫領消費して居た處四日本町署山口刑事の手に檢擧された

ブラウン孃が新記錄

【パリ三日發】目下パリにおいて開催中の水泳大會でロッテルダム女流選手ブラウン孃は二百米自由型で二分四十秒五分一の世界新記錄を作つた

ブツナス

支那山東省生れ胡某東といふ二十一の男▲去る一月二十二日から正月まで新町遊廓都樓の飯炊きをやつてゐた▲別にお客と藝妓の甘い場面を見せつけられてヤケた譯でもあるまいが▲藝妓の衣類を專門に手際よくチョロまかして入質▲そしらぬ顏して大和新地の某樓に上り込み▲よろしくやつてゐた處四日本町署平野刑事に御用となつた

蘇峰 德富猪一郎 最新著
歷史の興味
四六判三百七十餘頁 定價壹圓 送料八錢
著者の序文
杜預は左傳の癖あり、著者にも歷史の癖がある。單だ癖のみならん哉。云はゞ歷史は、著者の生命である。少くとも生命の原泉である。歷史は人生の縮圖だ。吾人の生命を上下古今に貫くものも、歷史であれば、東西南北に繫ぐものも、亦た歷史だ。府腑抵觸三盃酒。過武交爭一局棋。宜なるかな言や。所謂る之を放てば、則ち六合に彌り、之を卷けば、則ち密に退藏するもの、唯だ歷史に於て之を觀る。人事を解せんとする者、須らく先づ歷史を讀め。
生活と書籍 定價一・三〇 送料・一〇
時勢と人物 定價一・〇〇 送料・〇八
人間界と自然界 定價二・五〇 送料・一八
東京市京橋區日吉町 民友社 振替東京一三一〇〇

小兒科 吉田醫院 診察 自午前九時至午後二時 院長醫學士 吉田得次 京城旭町二丁目（電話局裏）電話龍山四八

タンスは津村 此際皆御持參の方に限り一割引 京城本町四丁目（郵便所西側） 津村タンス店

東力七藥

頭痛にノーシン

産婆生徒募集 福岡市上七番町森下產婦人科 內務省指定 九州產婆學校 本校卒業生ハ無試驗開業ノ特典アリ

出張家具 木門御用 三八城商會 京城岡崎町 振八六三

京日案內

五號活字十五字詰五行一回 京城府内金五拾錢 料金ハ前納ノ事

賣地 崇一洞五、六、七、八番地約七千坪賣る 一報參上 世話人 府內堅志洞九九ノ二 李相俊

婦人 社員年齡廿四五才以上能筆の方履歷書持參あれ午後五時迄 若草町電停際 共立殖產合資會社 電話本局二二九八番

御願 ひ 本年三十八才獨身內地人女中流以上の設備なる家族の御方の内にて使つて下さいませんか 給料の多からざる保 姓名在社

內地 人外交で成功を望む年齡廿歲以上市內に限る通勤手當必要面談 一流學士 漢江通十一の百廿九號 小西

募集 研究生及住込見習 御希望の方は御來院下さい 本町二ノ二（むすめ生花店隣入ル）電本四一七五 アメリカ美容院

雇入 ラヂオの心得ある者本人來談あれ 要保證人 古市町四 電本六五三三 野中工業所

看護婦 見習多少經驗あるもの採用す本人直接來談あり度し 明治町 中央婦人科院

女給 至急入用 希望者來談 府內漢江通六 中央 電話龍山五六九番

融通 月收の御方へ秘密迅速 即時立替 京城大和町三丁目三二 電本三九七七 木原

恩給 即時立替 最長期、短期、利子低利 何年のため御試し願ひます 京城驛前吉野町入口東上ル 九二公營當舍 江州屋本店

恩給 立替特別御便利に御相談可致候 京城府若草町百六番 電話本二二六三番 西村

特別案內

自動車賣却 某西洋人自家用ウイルスナイツト新品をフオードの値段と同額二千五百圓で賣ります。御希望の方は左記の所に御尋ね下さい 京城府崇二洞四一 京城工業社

淋疾 黴毒 ぢ疾 花柳病科 婦人花柳病科 肛門病科 京城明治町一丁目（浪花館東） 電本三〇九〇 鹽井醫院

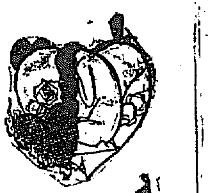

戀愛黑點

【131】

山本不如丘

挿畫　嶺田弘

燕の巣（二）

『先生私の考へは間違つて居りませうか』

幸子は牧師の態度に安心して云つた。

『さア、何の事かな。とにかく伺つて見る事にしよう』

『私、先生も御存じの樣に三年前に一度お嫁に行きました。そして半年程で逃げて歸りました。今日も親が私に又お嫁に行く樣に申しましたのですが、私はつきりと、もう一生お嫁には行かないと申したのです』

『ふん、それが間違つてると云ふおたづねかな』

『いゝえ、さうではありませんの私、前に嫁ぎました人から逃げて歸る時に、もう一生獨身で居る決心をしたのです』

『なる程、それで一度決心した事は飜へしてはならない。だから……』

『いいえ、先生。さうでもないのです』

『さうでもない？それではわしには分らんが……』

『では、みんなお話します……』

『あゝ、それがいゝ。神樣はみんな御存じだ』

何か云はうと思つた時、牧師が云つた。

『それとも一度嫁入つた身だから、もう結婚はしない……』

さうでもなかつた。

『どちらでもないから。第一そんな事は考へるさへ恐ろしい事だ。さう考へて居る事が神への冒瀆かも知れん』

幸子の心に大きな槌が一つ落ちて來た。神への冒瀆！さうだ、確かにお父さんの云はれる通りだ

『私、今日でも心から信じて居ます私の姉は私が嫁ぎました人と前から關係があつたのだと……』

かう云ひながら幸子は恐ろしさにハッとして牧師を見た。牧師は眼を閉ぢたまゝ眉一つ動かさなかつた。幸子は又冷靜に歸つた。

『姉はどういふ心理狀態だつたか分りませんが、とにかく姉自身が私をその人に世話をしました。私は嫁ぎましてから、いつともなくその事を感付きました。そして逃げて歸つて來たのです』

これだけ云つて幸子は牧師の言葉を待つた。牧師は靜かに目をあいた。

『で、あなたが、一生獨身で居ると云ふのは又どう云ふ目に遇ひたくないと云ふお考へからかな』

幸子にもさうとは思へなかつた？

『まア、それはそれでいゝ。假令それはそれでいゝ。が然し、さう云ふ事はあるともないとも證據はあげられない。證がないと云はふとも、證があると云はふとも、それは自分の心で判斷すべき事だ。唯一つ茲に問題がある樣だ』

牧師は腕を組んで吐息をした。

『あなたの姉さんは、それで今は？』

幸子はホッとした。

『東京に居ます。琴を習つて居ます』

『獨身かな』

『えゝ』

『そしてあなたの感付いた人は』

『フランスに居ます』

『はゝ、外國に』

『それで、みんな淋しい……』

牧師は又吐息をした。

圍碁新局（五）

先　瀬島治（三段）
原村利博（初段）

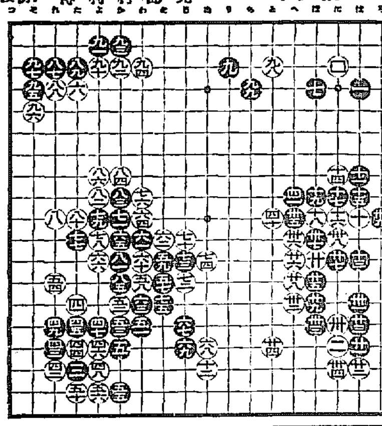

61 か十二	62 か十三	63 た三	64 か二	65 そ三
66 よ九	67 よ八	68 よ三	69 わ三	70 と三
71 か九	72 れ三	73 よ二	74 そ四	75 ち四
76 か八	77 れ四	78 か三	79 そ五	80 に三

海外短信

巡査になる虎の老僕

【パリ發聯合】『フランスの虎』で知られた八釜しや故クレマンソー翁の老僕アルベール・ボレーン君は生前翁のお覺え目出たかつたゞけあつて『二度と他人には仕へぬ』と頑張して居たが今度いよ〳〵巡査になつた老僕の叩き込みは記念館となるフランクリン街の故クレマンソー翁のアパートメントの番人役を引受けることゝなつたので御隠居は今まで通り故翁の起居した一室に暮らせる譯。

賄は男にさす

【パリ發聯合】『家庭内のお料理は殿方の方がよつく御存知のはずですから男子の分擔すべきものと存じます』

パリの婦人聯盟『母の會』の會長オーグスタ・モル・ウエース夫人が最近發表した新説である。然も料理の便利を抜くことはソーヤ翁の仕事はウエース夫人が新に提唱した『家事新配分案』の一部分に過ぎないことゝ

勿論女子の學校で家事の課目が設けてありますので女子が元來料理に不向きなのか幾分が加はつきますか私は將來の家庭を構成する少年少女に對する家政學は新な觀點から改革せられねばならぬと信じます。お料理、お買物、お勘定等は家庭に於る男子本來の仕事であり女子の仕事はお裁縫家内の裝飾及び拭き掃除等に限らるべきものと存じます』

詩人を廢業す

【パリ發聯合】『詩と政治とは論なる混合である』然しタルデュー内閣の新總理大臣ルーシャン・ウーベール氏の如きは一人にしてよく政治家と詩人とを兼ねた好適例。氏の詩人生活は十八才の弱年にはじまる。一八八六年詩集『戀[illegible]かなる時代』を世に問うて一躍フランス詩壇の輝かしき一存在となつたが爾來數十年殆ど一年一冊の割合で詩集を出版してゐる。しかし最近に至つていよいよ詩壇數十年の生活を廢業、政治家となつた。この近業は『政治と政策特に國數との關係について』といふ今までの詩集とは似ても似つかぬ八釜しい代物。

十字街

◇陸軍記念日の十日は大いにやることに決定、本町一、二丁目では九、十の兩日は陸軍記念日と書いた提灯を軒每につるすことに決定

◇京城の春は昌慶苑より、南鮮は櫻が咲出したが、京城では昌慶苑の溫室が眞盛り、この分では今年の櫻は約一週間早からうとの話

◇京城グラウンドは來る十日から手入れ

讀者らん

▲府内某驛長さんに望みます上記りの小細工的でないことを願ひます今少し『ドッシリ』した處を見せていたゞきたいものです（冷水生）▲私はラヂオ狂ですDKの波長は何程ですか（ラヂオファン）▲南大門附近にて夜間代數を教授して下さる方はありませんか（お願生）▲大きな顔をして本町を目をもぐ〳〵させてあるく奴は見られませんねそんなに食べたいですか（警告生）▲京劇燒失後最早一年を經た頭役さん今度は一般むき劇場再興に努力をお願ひします新株は少しは持ます（二三丁目有志）

出版界

▼七部集總覽編（第二）校註俳文學大系の第九卷で、先に配本になつた七部集總覽編第一に引き續き、本卷において蕉翁門下の其角、嵐雪および蕪村の各七部集を納め、俳諧の聖典たる眞義を顯揚してゐる編纂校注は潁谷小波伊藤松宇橋本小舸の三氏が當つて四六版布裝四五九頁（東京市下谷區上野櫻木町五〇大鳳閣書房發行豫約價一圓）

▼講述禪海一瀾　織（圓宗演全集第八卷）四六版緞子裝三七三頁（東京市麹町區下六番町二〇平凡社發行豫約價一圓）

▼滿鮮短歌（三月）大連市綠島町一三八滿洲鄕土藝術協會三十錢

▼久木（三月）短歌誌（京城府外梅堂里二一〇その社三十錢）

▼川柳きやり（三月）いろは戲新柳樽（西島〇丸）誹風院と川柳（前田雀郎）その他（東京市四谷區寺町六川柳きやり吟社二十五錢）

▼舞臺（三月）國姓爺について（池田大伍）伊太利劇界の近況（宇野忠夫）歌舞伎談（岡本綺堂）海外劇信（小林宗吉）劇評（額田六福）メ村嘉代子、山下遊、中野實、山上貞）戯曲水滸傳の林沖（綺堂）蝶々夫人（六福）孫山（岡田禎子）笑劇二等寢臺車（中野實）など（東京市小石川區高田豐川町武藏野書院三十錢）

▼川柳人（三月）川柳百七十年史（鶴花坊）新落の女性川柳にふれて（河本智果）その他（東京市外松並町馬橋五四七柳樽寺川柳會卅五錢）

▼郷采新報（三月）慎誠澄經營號（東京市下谷區仲御徒町三ノ五九その社四十五錢）

▼一人喜味（三月）松山市新玉町一ノ五〇その社卅錢

演藝案内

東亞倶樂部　五日より映畫と實演超特別興行　御入場料階下大人三十錢小人學生二十錢　突如！二和十錢生徒！大モテ！俄然都各地に現ることゝなりました東亞殿堂に於てチヤップリンの實演　一和製アクル二、ショッリーム三、或物のスケツチ　東亞キネマ京都スタヂオ代表的作品　大阪朝日連載　吉川英治原作　巨匠後藤岱山監督作品　貝殼一平　第一篇　巨眼嵐寛主演　原駒子・泉春子・木下双葉・片岡左衛門・瀬川路之介・前田邦彦　三社の貝殼一平は既に封切されたが之こそ一躍好評を博せう！諸君の眼前に展開する大東亞の傑作は斷然他を壓倒する　米國ボリリアン映畫社特作　名花リリアン・ギッシュ主演　爆笑劇　チャールス・チャップリン氏共演　映笑爆笑大洪水となりファンを笑はせることでせう　大ツキ！伯も一周の素敵な空中界の驚異！世界に無比の地球飛翔　マンス原作村岡義雄監督　現代劇　大空の凱歌　佐々木清野・環歌子・中野洋二・生方一平・保瀬英二・立花清・ミュラーク・ライノフ共演

大正館　二十七日封切特別大興行　感風一九三〇年の春を迎へて我が大正館が送る所の劇界一流の特作品　大正館の手に成る新時代劇　星光・子・吉川英治原作　流行小唄入　松竹蒲田特作品　五卷　野狐三次　八卷　林長二郎主演　千早晶子・千田宗太郎・市川傳之助・坂東嘉一・岡田宗太郎　切られ與三玄冶店　長二郎・得意の演技完全な淡路の肉體に描く　大阪朝日・中川・加茂製作　ドッコイショ　ナンセンス・コメディー　ミッキー・マウス　深夜の誘惑　都會の夜を唄ふ　クライマックス　メロドラマ

中央館　マキノ　マキノ全日本　四日、本年度最初の二日間限り大公開　キネマ　マキノプロダクション超特作　原作小鳥紫郎　監督小石榮一　天一坊と伊賀亮　全十卷　市川右太衛門・市川小太夫・市川八百蔵　マキノ名作　立案監督押本七之助　吉良上野介・和久半太夫　全十卷　吉谷敬之助・南光明・松浦築枝・相武英・マキノ登六・オールスターキャスト

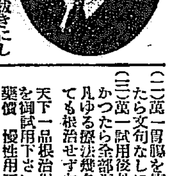

淋病根治絶對保證
天下に唯一無二の神秘藥
人迷せの文句と理屈は抜きにします、更に角慢性淋病とコシケに二日内に三日で全部下物が止らなかつたら文句なしに全部返金しますつ

（一）萬一胃腸を害し副作用があつたら文句なしに全部返金します（二）萬一試用後外の藥よりよくなかつたら全部返金します（三）萬一試用後外の藥よりよくなかつたら全部返金します凡ゆる療法幾多の藥を使つて見ても根治せずお困りの方は速に天下一品根治保證の淋病根治藥を御試用下さい

藥價　慢性用五圓、急性用參圓

京城府社稷公園前通
岩里天然堂總支店
振替京城一八三七九番

釜山府幸町二丁目
角野商店
土木建築材料
鋼、鋼、鐵、鉛、銅、パイプ、機械、工業用付屬品
電話長二三三番　振替口座釜山二三三番

中島病院
京城府明治町二丁目（本町明治屋前より入）
內科　小兒科
院主　中島貞信
入院隨意
電話本三七八番

捕鳥カスミ網
三間　三圓
五間　五圓
七間　七圓
（極上絹糸製）
其他雁鴨用各種
漁具　釣具　一式
京城明治町一丁目（交番筋前）
秋岡商會
電本四三九〇番　振京一二一五六番
定價表進呈

小林病院
旭町一（電本六九一、三六九四）
內科・小兒科
入院室　チフス赤痢猩紅熱等
雄山國平

中西テント
天幕　雨覆　日覆　製造販賣
京城驛前
中西テント商會
電話本局二六〇八番　振替京城一二〇七六番

朝のノーシン一服は終日の心地を良くす

輝く健康！燃る元氣！
美味飲料にして滋強壯劑　オバルチン
お醫者樣のすゝむる最高の滋養飲料
常用の御家庭日每に激增す
オバルチンは人體腦髄及神經の構成に最も重要なるレチチンを天然形態のまゝ多量に配存せる貴重榮養飲料にして佳香美味各國醫家の推獎に依つて世界的賞讃を博せり
用法最も簡易　溫湯に溶かしても又溫き牛乳に溶かしてもすぐに溶けます
藥局・食料品店に販賣す
試用品進呈
本廣告切拔きなる大阪中央郵便局私書函第十九號へ送附の方に試用品及説明書贈呈す

サントニン

驅蟲劑強力原藥　サントニン　日本藥局方　SANTONINUM P.J.IV

藥物的效果の最も確實な蛔蟲驅除藥（虫下し）として日本及び英獨・米諸國の各名醫が推奨する世界唯一の「サントニン」を以て製する「セメン」又は「セメン圓」を御勸めします。

セメン又はセメン圓
（說明書御申込次第進呈）
サントニン日本輸入元
東京大阪　三井物產株式會社　藥品掛

二宮病院
醫學博士　二宮亮吉
產科　婦人科
京城旭町四一　電本一二〇一

御料理　[illegible]
京城府旭町
電本三九一一番

辰馬汽船仁川出帆
新山丸　月　日　關門、阪神
永代丸　月　日　關門、阪神
關山丸　三月十一日　名古屋、阪神
大新丸　三月八日　尾道、阪神
又新丸　三月十五日　阪神
仁川本町四丁目
仁川代理店　朝日組回漕部
電話五二九・六八二番

小池醫學博士推獎
河合龜太郎創製
（一人風呂に一袋・詳細は說明書に記載）

內外各種有名溫泉の化學分析に基き、其主要成分を合理的に配合し、更に之に古來藥湯劑として賞用せられたる人參其他多數の和漢藥を加へて、衛生治病に著效ある

一般家庭用　高級溫浴劑

◎家庭溫泉（みつわをんせん）
定價　一袋十袋入　一圓八十錢

效能
各種藥劑の綜合作用に依りて長く溫まり湯冷めを防ぎ、馥郁たる芳香は、邪氣を拂ひ、精神を爽快ならしめ、皮膚を清淨、強固ならしむ。之を連續使用すれば、即ち下記の如き病氣の場合に、最も適し、卓效を奏す。

ロイマチス、神經痛、腰痛、肩癖、神經衰弱、ヒステリー、白帶下、膣炎、痔疾、汗疹、水蟲、冷え性、病後の衰弱、老人、小兒、虛弱者

袋內藥品の成分は徐々に浴槽中に溶出し、長時間其效力を變ぜず、芳香も亦永く持續し、新しき袋と共に再三使用し得るを以て最も經濟的なり。

（全國著名の藥店にあり無き時は本舖より直送）
東京市下谷區二長町營業所　◎ミツワ石鹼本舖　丸見屋商店
振替東京七一〇五　電話下谷一〇一〜一〇五

12.46

大阪商船汽船出帆（群山、木浦經由）

◎神戶、大阪行　開城丸　三月　日／東萊丸　月　日／小代丸　月　日／順天丸　月　日／大興丸　三月五日／神戶丸　月　日／ひよどり丸　月　日
◎名古屋、清水、橫濱、東京行　鎭南丸　三月八日　安東丸　月　日
◎長崎、鹿兒島、三角行　三月　日前　時
◎元山、城津行　海城丸　三月五日
◎清津、雄基行
◎釜山、木浦、宇品、神戶、大阪行　三月八日
內地各港出帆主要航路
◎歐洲行每月一回　◎南米行每月一回　◎濠洲行每月一回　◎北米行每月二回　◎孟買行每月一回　◎南米行每月一回　◎甲谷陀行每月一回　◎紐育行每月一回
◎御注意　◎は船客御取扱
大阪商船株式會社仁川支店　電話二一〇・二一一番
京城代理店　國際運輸株式會社支店　電本一一七〇・本一一五九番
京城仲介　仁川本町一　吉田組
仁川港町六　吉田組支店　電話七一一四番

山下汽船仁川出帆
◎阪神、名古屋、武豐　月　日　喜久丸
◎大阪、名古屋、京濱　三月六日
◎第五十五三海丸　阪神直行　三月九日
◎第十五三海丸
◎關門、阪神、名古屋、京濱　月　日
◎第十六宇和島丸　月　日
山下汽船株式會社　川崎汽船株式會社
協同海運株式會社　電話八二〇・八六七番

嶋谷汽船仁川出帆
○各港地＝天津、大連、鎭南浦、仁川、群山、木浦、浦項、釜山、秋田、伏木、新潟、酒田、舞鶴、敦賀、大阪、函館、小樽、根室、其他總て輸出入貨物ハ二千噸以上ノ船ニテ無線電信裝置ヲ有ス
大連天津直行（大連汽船株式會社大連航路接續）

仁川發
辨天丸　月　日未明
大成丸　月　日未明
長明丸　月　日未明
裏日本北海道行（群山、木浦經由）
樺太行

鎭南浦發
大成丸　月　日午後
長成丸　月　日午後
御影丸　月　日午後
代理店仁川本町四　朝鮮郵船株式會社

仁川發
辨天丸　月　日午後
大成丸　月　日午後
長成丸　月　日午後
御影丸　月　日午後
○各船共三千噸級優秀貨客船ニシテ無電裝置アリ
嶋谷汽船株式會社出張所
仁川代理店　仁川本町四ノ一　日鮮海運株式會社　電話五〇一・五八一〇八番
京城代理店　國際運輸株式會社支店
鎭南浦代理店　日鮮海運出張所

森信汽船仁川出帆
江華、延安、西湖、甲山、牙山、唐津、南陽、瑞山線（每日往復）（隔日往復）（月六回往復）
連絡貨物其他各沿岸行帆船積荷物ハ乞本社陸送部ヘ御利用ヲ
仁川驛前（電話一六三番）
森信汽船株式會社
川帆定期表申越次第進呈

尼ヶ崎汽船仁川出帆
群山、木浦、阪神　玉喜丸　三月五日
群山、木浦、阪神　百濟丸　三月九日
群山、木浦、阪神　赤城丸　月　日
伏見丸　三月　日
群山、阪神　正生丸　三月十二日
群山、阪神　神代丸　三月七日
尼崎汽船部岡崎汽船會社代理店
仁川港町（電話五九番）
高杉回漕部

日本郵船出帆
歐洲行　賀茂丸　門司・神戶　三月一〇日
桑港行　淺間丸　神戶・橫濱　三月一五日
濠洲行　丹後丸　長崎・神戶・橫濱　三月一九日
◎右之外各地北部沿岸時船ヲ配船致シ船腹ノ潤澤ヲ取計ヒ居候
敦賀舞鶴行　錦江丸　三月七日
基隆雄行　櫻島丸　三月一五日
浦鹽行　釜山丸　三月一〇日
宇品大阪行　立神丸　三月七日
清津直行　立神丸　三月二〇日

朝鮮汽船出帆廣告
釜山出帆　扱店釜山本店
麗水行（急行）每日午前十時半
麗水行　各港寄港　每日午後一時半
木浦行　各港寄港　每日午後八時
馬山行　各港寄港　每日午前九時
統營行　各港寄港（急行）每日午後一時
浦項行　各港寄港　每日午後十一時
方魚津行　各港寄港　每日午前九時半
木浦出帆　扱店木浦支店
釜山行　各港寄港　每日午後八時
京城南大門通り　朝鮮郵船株式會社
本局電話（四）一九九五・（四）一九九六・（四）一八九四・（四）一八九八
釜山支店　大倉町　電長一三五一
元山支店　海岸通　電長一八四
仁川出張所　海岸町　電長一二五一
京城代理店　國際運輸　電本一七九〇・三一〇

仁川汽船出帆
濟州行　直行、每日出帆
延安行　草芝、甲串、鎭山、黃河、姑鎭、仁土里經由　隔日出帆
仙崎行　夏里、古巴、富里浦經由　隔日出帆
德積行　群島　靈興、仙甲經由　每日出帆
唐津行　每月九回以上出帆　自動車連絡取扱
瑞山行　每月十回以上出帆直行
江華行　長峰島經由
外浦行　每月十回以上出帆
馬山行（水原郡）大阜島、靈興島經由　每月十回以上出帆
各沿岸行帆船積荷物取扱
通關貨物取扱
仁川府本町四丁目
仁川汽船株式會社　電話五一一番・六〇〇番　電話一〇五八番　荷扱所

朝鮮郵船出帆
博多航路
咸南丸　每日午後十一時　清津直行　每日午前五時四十分　博多行
忠浪丸　三月一八日　鎭南浦經　博多行
奈川丸　三月一〇日　雄基經由　博多行

清津出帆　代理店國際通運支店
東京行　天安丸　三月一〇日
大阪行　慶州丸　三月一六日
木浦行　群南丸　三月一五日
長崎三角行　昌慶丸　三月一一日
浦州行　こはくてん丸　時半
元山上海行　平安丸　三月六日
大連行　威南丸　三月九日

木浦出帆　代理店國際通運木浦支店
東京行　天安丸　三月一四日
大阪行　慶州丸　三月八日
濟州島行　統營丸　三月六日
多島海行　統營丸　三月一二日
仁川行　昌原丸　三月一七日
釜山上海行　平安丸　三月一五日

釜山出帆　取扱店大池回漕店
東京西鮮　天安丸　三月一六日
東京北鮮　長白山丸　三月一五日
大阪西鮮　濟州丸　三月一〇日
大阪北鮮　慶州丸　三月一〇日
長崎三角　群南丸　三月一八日
大阪（釜山）行　咸鏡丸　三月二二日
北鮮行　雄基丸　三月二二日
浦鹽行　釜山丸　三月八日
上海行　平安丸　三月一七日
江原道行　鏡城丸　三月一一日
鬱陵島行　鏡城丸　三月一六日
濟州島行　忠清丸　三月八日
宇品大阪行　立神丸　三月九日
濟津元山　立神丸　三月一八日

元山出帆　代理店國際通運支店
東京行　長白山丸　三月一三日
大阪行　釜山丸　三月八日
江原道行　榮江丸　三月八日
沿岸（咸鏡）行　新咸州丸　三月一七日
舞鶴敦賀行　錦江丸　三月一五日
基雄行　櫻島丸　三月一〇日
浦鹽行　釜山丸　三月七日
宇品大阪行　立神丸　三月二〇日